

คู่มือการใช้งานระบบศุลกากรผ่านแดนอาเซียน

สำหรับ ผู้ประกอบการ

Version 1.0

การใช้งานระบบพิธีการศุลกากรผ่านแดนอาเซียน (ASEAN CUSTOMS TRANSIT SYSTEM – ACTS).....3

การลงทะเบียนบริษัท ข้อมูลลูกจ้าง และแจ้งความสัมพันธ์ระหว่างบริษัทผู้ประกอบการกับลูกจ้าง หรือบริษัทที่จ้างให้ดำเนินการแทน.....	3
การสมัครใช้งานระบบศุลกากรผ่านแดนอาเซียน (ACTS) สำหรับผู้ประกอบการ หรือลูกจ้าง.....	3
ขั้นตอนการลงทะเบียน สำหรับผู้ประกอบการ (TRADER)	4
การลงทะเบียนหลักประกัน ผ่านระบบศุลกากรผ่านแดนอาเซียน (ACTS).....	7
การจัดทำใบขนสินค้าผ่านแดนอาเซียน	9
ขั้นตอนการใช้งานระบบ TRADER PORTAL สำหรับทำใบขนสินค้าผ่านแดน.....	9
การทำใบขนต้นแบบ (TEMPLATE) ในระบบพิธีการศุลกากรสินค้าผ่านแดนอาเซียน.....	21
ขั้นตอนการทำแบบ (TEMPLATE) ใบขนสินค้าผ่านแดนอาเซียน.....	22
การค้นหาใบขน / การแก้ไขใบขน / ยกเลิกใบขน	28
ขั้นตอนการค้นหาใบขนสินค้าผ่านแดนอาเซียน.....	28
การแก้ไขข้อมูลใบขนสินค้าผ่านแดนอาเซียน.....	31
ขั้นตอนการส่งคำร้องขอยกเลิกใบขน	34

การใช้งานระบบพิธีการศุลกากรผ่านแดนอาเซียน (ASEAN Customs Transit System – ACTS)

การลงทะเบียนบริษัท ข้อมูลลูกจ้าง และแจ้งความสัมพันธ์ระหว่างบริษัทผู้ประกอบการกับลูกจ้าง หรือบริษัทที่จ้างให้ดำเนินการแทน

การลงทะเบียนบริษัทและลูกจ้าง

รูปที่ 1 ภาพรวมขั้นตอนการลงทะเบียนบริษัทและลูกจ้าง

บริษัทที่จะเริ่มใช้งานระบบ ACTS นั้น ต้องมีการมายื่นข้อมูลเอกสารบริษัท และลูกจ้างและแจ้งความสัมพันธ์ระหว่างบริษัทผู้ประกอบการกับลูกจ้างหรือบริษัทที่จ้างให้ดำเนินการแทน ตามแบบฟอร์มที่กำหนดสำหรับลงทะเบียน ณ หน่วยงานศุลกากรที่กำหนดไว้ ก่อนเริ่มใช้งาน โดยแจ้งให้พนักงานศุลกากรทราบเพื่อบันทึกข้อมูลเข้าสู่ระบบ Trader Repository

การสมัครใช้งานระบบศุลกากรผ่านแดนอาเซียน (ACTS) สำหรับผู้ประกอบการ หรือลูกจ้าง

เนื่องจากระบบงาน Trader User Registration ทำหน้าที่เสมือนหน้าต่างหลัก (Portal) เพื่อขอสิทธิ์ก่อนการใช้งานระบบ ACTS สำหรับส่งใบขนสินค้าศุลกากรผ่านแดนอาเซียน ดังนั้น ผู้ประสงค์ใช้งาน (Principle Trader) ต้องดำเนินการสมัครขอใช้งานระบบ Trader Portal ผ่านหน้าจอดังกล่าว ก่อนดำเนินการติดต่อเจ้าหน้าที่และยื่นเอกสารมอบอำนาจกระทำการแทนในการส่งใบขนสินค้าผ่านแดนฯ ณ ที่ทำการศุลกากร สำนักพิธีการมาตรฐานฯ และ/หรือ ด่านศุลกากรผ่านแดนฯ

การสมัครใช้งานระบบ Trader Portal

รูปที่ 2 ขั้นตอนการสมัครใช้งานระบบ Trader Portal

ขั้นตอนการลงทะเบียน สำหรับผู้ประกอบการ (Principle Trader)

1. ไปที่ URL : <https://acts.asean.org/> เลือกหัวข้อ Trader's Guide -> ACTS Trader Portal -> Thailand -> Self-Registration

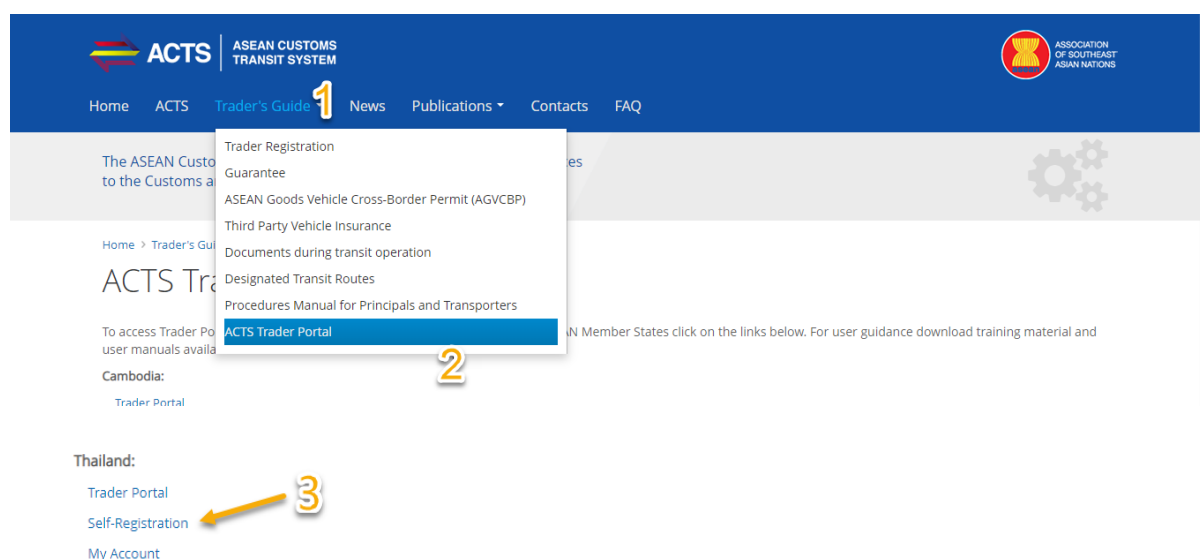

รูปที่ 3 แสดงวิธีการเข้าเว็บไซต์ เพื่อสมัครใช้งานระบบ ACTS

หรือไปที่ URL : <https://acts.customs.go.th/static/tp-users-registration> และกรอกข้อมูลการสมัครให้ครบถ้วน โดยช่องข้อมูลที่มีสัญลักษณ์ดอกจันสีแดง (*) ต้องกรอกข้อมูล ห้ามเป็นคำว่าว่าง

- การกรอกข้อมูลส่วนบุคคล เลขประจำตัวประชาชน ชื่อนามสกุล ต้องสะกดภาษาอังกฤษให้ถูกต้องตามบัตรประชาชน
- การตั้ง Username ต้องตั้งด้วยตัวอักษรตัวเล็ก ผสมกับตัวเลข เช่น testtrader1

- การตั้ง Password ต้องตั้งด้วยตัวอักษรตัวใหญ่ ผสมกับตัวเล็ก อักขระพิเศษ ตัวเลข เช่น P@ss1234

SELF-REGISTER EXTERNAL ACCOUNT

**** กรอกข้อมูลทั้งหมดเป็นภาษาอังกฤษ สะกดตามบัตรประชาชน หรือเอกสารราชการอื่นๆ**

Personal Details

First Name * กรอกชื่อ

Surname * กรอกนามสกุล

Personal Id * กรอกเลขประจำตัวประชาชน

Contact Details

Email * กรอกอีเมล

Phone * กรอกเบอร์โทรศัพท์

Street and Number * กรอกที่อยู่

City * จังหวัด

Postal Code * รหัสไปรษณีย์

Country * ประเทศ

Account Details

Username * รหัสผู้ใช้ ต้องเป็นตัวอักษรพิมพ์เล็ก ผสมกับตัวเลข

Password * ตั้งรหัสผ่าน ต้องเป็นตัวอักษรพิมพ์ใหญ่ ผสมกับตัวอักษรพิมพ์เล็ก ตัวเลข และอักขระพิเศษ เช่น P@ss12345678

Repeat Password *

Security

Click or touch the House

Icons: Clock, Chair, Laptop, Camera, House (selected), Refresh, Speaker

กรอกข้อมูลส่วนบุคคลให้ครบถ้วน และตั้ง Username และ Password ด้วย

รูปที่ 4 แสดงหน้าจอลงทะเบียนผู้ประกอบการ

- เมื่อท่านดำเนินการส่งข้อมูล หากระบบพบข้อผิดพลาด (ERROR) ระบบจะแจ้งที่ป้ายสีแดงส่วนบนของหน้าจอ และแสดงคำอธิบายในช่องดังกล่าว

SELF REGISTERED ACCOUNT

Captcha is required.

รูปที่ 5 ระบบแจ้งข้อผิดพลาดการลงทะเบียนผู้ประกอบการ

3. เมื่อลงทะเบียนสำเร็จ ระบบจะมีหน้าต่างแสดงให้กดปุ่มยืนยัน

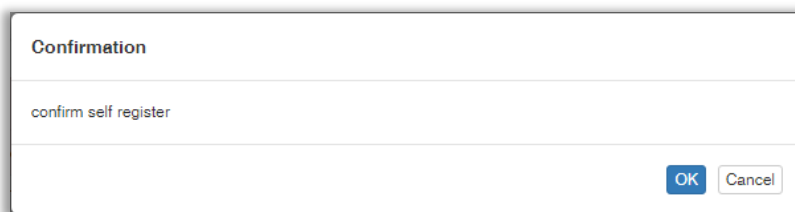

รูปที่ 6 กรณีลงทะเบียน ระบบแจ้งยืนยันลงทะเบียน

4. เมื่อยืนยัน ระบบจะแสดงป้ายสถานะสีเขียว พร้อมทั้งส่งข้อความแจ้งทางอีเมลให้ท่านทราบ

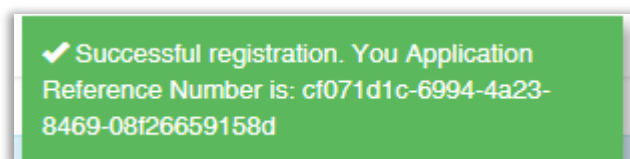

รูปที่ 7 แสดงกล่องข้อความลงทะเบียนสำเร็จ

5. หลังจากนั้น รอพนักงานศุลกากรอนุมัติการสมัครใช้งานระบบ ACTS ซึ่งระบบจะทำการแจ้งผลให้ทราบทางอีเมลของผู้สมัคร

นอกเหนือจากวิธีการข้างต้นนี้ ผู้ประกอบการสามารถยื่นข้อมูลการสมัครตามแบบฟอร์มที่กรมศุลกากรกำหนด ณ หน่วยงานศุลกากรที่กำหนดไว้

การลงทะเบียนหลักประกัน ผ่านระบบศุลกากรผ่านแดนอาเซียน (ACTS)

ผู้ประกอบการผ่านแดนอาเซียนสามารถไปติดต่อธนาคารที่เข้าร่วมโครงการระบบศุลกากรผ่านแดนอาเซียนตามที่กรมศุลกากรแจ้งทางเว็บไซต์ www.customs.go.th เพื่อออกหนังสือค้ำประกัน โดยผู้ประกอบการผ่านแดนอาเซียนสามารถตรวจสอบวงเงินขั้นต่ำของหลักประกันผ่านทาง Calculate Minimum Guarantee Usage Amount ในส่วนของระบบ Trader Portal ของระบบศุลกากรผ่านแดนอาเซียน โดยต้องกรอกรายละเอียดข้อมูลให้ครบถ้วน ดังรูปข้างล่างนี้

การคำนวณหลักค้ำประกัน

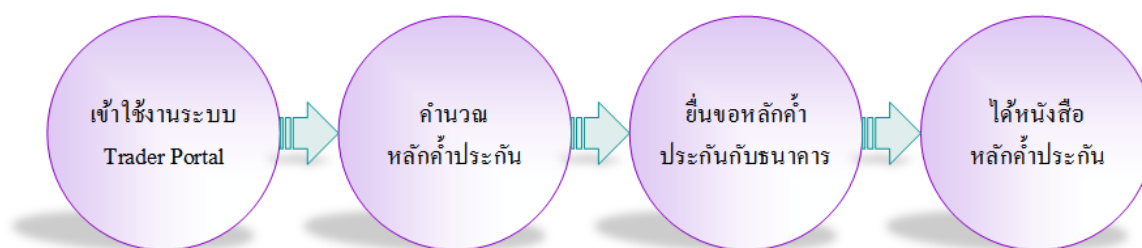

รูปที่ 8 ภาพรวมขั้นตอนการคำนวณหลักประกัน

Trader Portal TH

Home / Calculate Guarantee Usage Amount

Commodity Code: 39100020, Item Value: 50, Currency: (THB) Baht

Involved Countries: (TH) Thailand, (MY) Malaysia, (SG) Singapore

Guarantee Usage Amount: THB 0.7025

ยอดของวงเงินขั้นต่ำของหลักประกัน ที่ระบบคำนวณออกมา สำหรับการยื่นใบขนสินค้าผ่านแดนอาเซียน

รูปที่ 9 แสดงการคำนวณยอดวงเงินของหลักประกัน สำหรับใบขนสินค้าผ่านแดนอาเซียน

เมื่อระบบยอดวงเงินขั้นต่ำของหลักประกันให้ทราบแล้ว ให้ผู้ประกอบการนำยอดวงเงินดังกล่าวไปแจ้งให้ทางธนาคารทราบเพื่อออกหนังสือวางค้ำประกัน ซึ่งหลักประกันที่ใช้ในการยื่นใบขนสินค้าผ่านแดนอาเซียนนั้น อาจเป็นแบบเที่ยวเดียว (Single Journey) หรือแบบหลายเที่ยว (Multiple ยอดวงเงินขั้นต่ำของหลักประกันJourney) ก็ได้

การลงทะเบียนหลักค้าประกัน

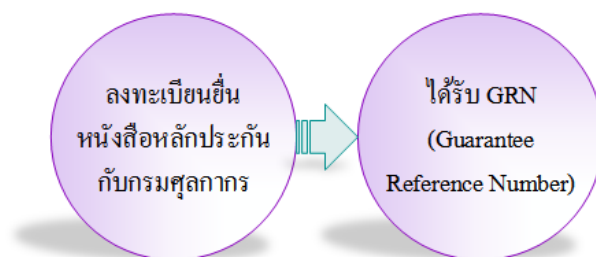

รูปที่ 10 การยื่นลงทะเบียนหลักค้าประกัน

หลังจากธนาคารได้ออกหนังสือวางค้ำประกันให้แก่ผู้ประกอบการเรียบร้อยแล้ว ให้ผู้ประกอบการผ่านแดนอาเซียนนำหนังสือค้ำประกันมายื่นต่อหน่วยงานที่กรมศุลกากรกำหนด เพื่อให้พนักงานศุลกากรดำเนินการบันทึกข้อมูลหลักประกันเข้าสู่ระบบ Guarantee Management System (GMS) และออกหมายเลขรับรองการวางประกัน หรือ Guarantee Reference Number (GRN) แจกให้กับผู้ประกอบการผ่านแดนอาเซียนทราบ เพื่อนำไปใช้ในการยื่นใบขนสินค้าผ่านแดนอาเซียนต่อไป

การจัดทำใบขนสินค้าผ่านแดนอาเซียน

หลังจากมีการลงทะเบียนบริษัท ข้อมูลพนักงานบริษัทและแจ้งความสัมพันธ์ระหว่างบริษัทผู้ประกอบการกับลูกจ้าง หรือบริษัทที่จ้างให้ดำเนินการแทน และมีการสมัครชื่อผู้ใช้งานระบบ Trader Portal ที่รับการอนุมัติใช้งานจากกรมศุลกากรเรียบร้อยแล้ว ลูกจ้าง (Employee) สามารถใช้งานระบบ Trader Portal เพื่อส่งข้อมูลใบสินค้าผ่านแดนฯ เข้าสู่ระบบได้ ดังนี้

การยื่นใบขน ACTS

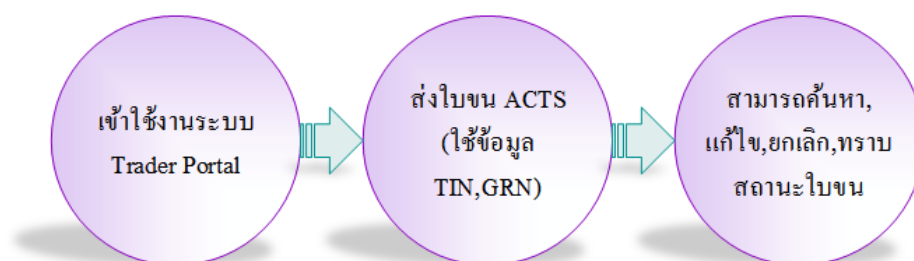

รูปที่ 11 ภาพรวมขั้นตอนการยื่นใบขน ACTS

ขั้นตอนการใช้งานระบบ Trader Portal สำหรับทำใบขนสินค้าผ่านแดน

1. เข้าเว็บไซต์ไปที่ URL: <https://acts.customs.go.th/static/trader-portal> และทำการ Login เข้าสู่

ACTSEXTERNAL

Username or email

Password

[Forgot Password?](#) [Log in](#)

Please note that in case you input incorrect password a lot of consecutive times your account will be locked and you will need to reset your password using the "Forgot Password?" link of this page.

กรอกรหัสผู้ใช้งาน และ รหัสผ่านให้ถูกต้อง

รูปที่ 12 แสดงหน้าจอเข้าสู่ระบบ TP

Choose Active Trader

Active Trader *

Representative

Cancel OK

รูปที่ 13 แสดงหน้าจอให้กรอกข้อมูลรหัสของบริษัทหรือผู้ประกอบการ (TIN)

เมื่อระบุค่า TIN เข้าสู่ระบบเรียบร้อยแล้ว จะเข้าสู่หน้าจอหลัก (Main Page) ของระบบ TP จะแสดงรายการข้อมูลที่ถูกส่ง หรือรับเข้ามา ยังระบบ TP ล่าสุด และสามารถคลิกที่รายการส่วน ARN หรือ TRN เพื่อแสดงรายละเอียดของข้อมูลนั้นๆ

ปุ่ม Home สามารถคลิกเพื่อเข้าสู่หน้าจอหลัก

ปุ่ม Refresh เพื่อตรวจสอบว่ามีข้อมูลส่งมาใหม่หรือไม่

Trader Portal TH

Home

TRADER PORTAL MAIN PAGE

Find below the latest 100 messages sent from Transit.

Message Type	Message Name	Message Date	ARN	TRN	Direction	Actions
ED055A	Guarantee not Valid	2019-10-03 03:37	A19TH0000000002755	201910010009	INCOMING	Actions
ED055A	Guarantee not Valid	2019-10-03 03:37	A19TH0000000002755	201910010009	INCOMING	Actions
ED060A	Control decision notification	2019-10-03 03:35	A19TH0000000002755	201910010009	INCOMING	Actions
ED004A	Amendment acceptance	2019-10-03 03:31	A19TH0000000002755	201910010009	INCOMING	Actions
ED028A	ARN allocated	2019-10-03 03:27	A19TH0000000002771	03102019	INCOMING	Actions
ED028A	ARN allocated	2019-10-02 12:37	A19TH0000000002755	201910010009	INCOMING	Actions
ED060A	Control decision notification	2019-10-02 11:29	A19TH0000000001014	ACTS-TH-TRAINING-0194	INCOMING	Actions
ED029A	Release for Transit	2019-10-02 11:27	A19TH0000000002747	99999	INCOMING	Actions

รูปที่ 14 หน้าจอหลักของระบบ *Trader Portal* เมื่อเข้าสู่ระบบสำเร็จ

TRADER PORTAL MAIN PAGE

find below 100 messages sent

คลิกที่ ARN หรือ TRN
เพื่อดูรายละเอียดของข้อมูล

Message Type	Message Name	Message Date	ARN	TRN	Direction	
ED055A	Guarantee not Valid	2019-10-03 03:37	A19TH0000000002755	201910010009	INCOMING	Actions ▾
ED055A	Guarantee not Valid	2019-10-03 03:37	A19TH0000000002755	201910010009	INCOMING	Actions ▾
ED060A	Control decision notification	2019-10-03 03:35	A19TH0000000002755	201910010009	INCOMING	Actions ▾
ED004A	Amendment acceptance	2019-10-03 03:31	A19TH0000000002755	201910010009	INCOMING	Actions ▾
ED028A	ARN allocated	2019-10-03 03:27	A19TH0000000002771	03102019	INCOMING	Actions ▾
ED028A	ARN allocated	2019-10-02 12:37	A19TH0000000002755	201910010009	INCOMING	Actions ▾
ED060A	Control decision notification	2019-10-02 11:29	A19TH0000000001014	ACTS-TH-TRAINING-0194	INCOMING	Actions ▾

รูปที่ 15 แสดงรายการข้อความที่มีการรับ - ส่งข้อมูลล่าสุด

Home / Departure: Search Declaration / Declaration Details

DECLARATION DETAILS

ARN: A19TH0000000002755 Document Name: ACT Status: Guarantee Registered Restricted Goods:

Basic Details Trader Details Transport Details Additional Details Goods Items Guarantees

DECLARATION DETAILS

Trader's Reference *

201910010009

Document Name, Coded *

(ACT) ACT Declaration

Country of Final Destination Code

(TH) Thailand

Country of Dispatch/Export Code

(SG) Singapore

CUSTOMS OFFICES

Departure Office *

(TH00000001) Sadao Customs House

Destination Office *

(SG21000000) TUAS CHECKPOINT

Transit Offices *

(TH00000001) Sadao Customs House

(SG21000000) TUAS CHECKPOINT

รูปที่ 16 แสดงรายละเอียดของข้อมูลที่ทำกรคลิกเลือกมา

2. เลือกเมนู Departure -> submit Declaration แล้วจะพบกับ Dialog เพื่อเรียกใช้งาน Template หรือ Draft วิธีการนี้ทำให้เราไม่ต้องกรอกข้อมูลทั้งหมดใหม่

** แต่ในครั้งแรกเราต้องกรอกข้อมูลโดยวิธีการ Manual เพราะเรายังไม่มี Template หรือ Draft

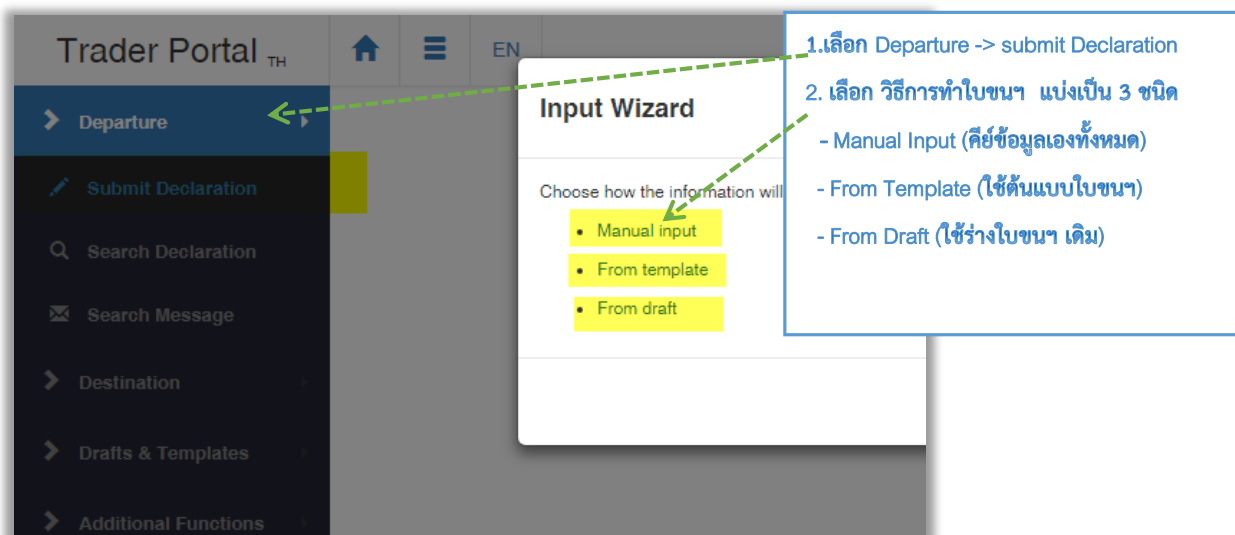

รูปที่ 17 แสดงหน้าจอระบบ TP และวิธีการทำใบขนสินค้า

2.1 หน้าจอการส่งใบขนฯ ประกอบด้วยชุดข้อมูล 6 ส่วน คือ

- ส่วน Basic Detail คือ ส่วนข้อมูลแจ้งการผ่านแดนฯ
- ส่วน Trader Details คือ ส่วนข้อมูลผู้ประกอบการผ่านแดนฯ
- ส่วน Transport Details คือ ส่วนข้อมูลรถบรรทุก และข้อมูลใบอนุญาตฯ
- ส่วน Additional Detail คือ ส่วนข้อมูลตู้คอนเทนเนอร์ トラประทับ ฯลฯ
- ส่วน Goods Items คือ ส่วนข้อมูลสินค้า
- ส่วน Guarantees คือ ส่วนข้อมูลหลักประกัน

(ช่องข้อมูลที่มีสัญลักษณ์ดอกจันสีแดง * ต้องมีการกรอกข้อมูล)

ดังภาพประกอบข้างล่างนี้

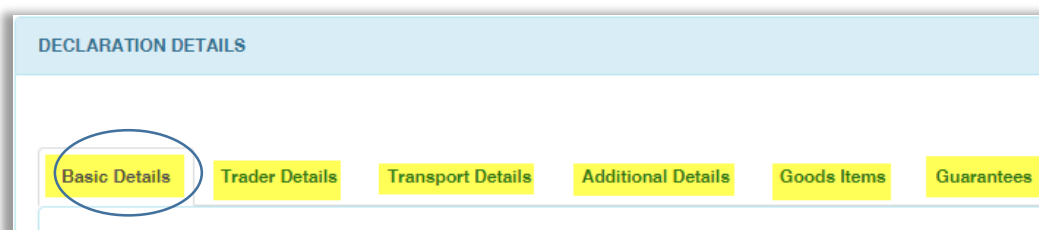

รูปที่ 18 แสดงหน้าจอสำหรับกรอกข้อมูลใบขนสินค้าผ่านแดนฯ

3. กรอกข้อมูลส่วน Basic Detail

- เริ่มต้นการกรอกข้อมูลส่วนพื้นฐาน (Start entering basic information)
- กรอกข้อมูลหมายเลขอ้างอิงบริษัท (Enter company reference number) - points to 'Trader's Reference'
- ประเภทใบอนุญาต (License type) - points to 'Country of Final Destination Code'
- รหัสของประเทศปลายทางสุดท้าย (Final destination country code) - points to 'Country of Dispatch/Export Code'
- รหัสของประเทศส่งออก (Export country code) - points to 'Country of Dispatch/Export Code'
- วันที่ยื่นใบอนุญาต (License submission date) - points to 'Submission Date'
- สถานที่ส่งใบอนุญาต (License submission location) - points to 'Declaration Place'
- สถานที่บรรทุก (Loading location) - points to 'Place of Loading, Name place'
- ดังภาพตัวอย่าง (As shown in the example image)

The form fields and their values are:

- Trader's Reference: 201807100001
- Document Name, Coded: (ACT) ACT Declaration
- Country of Final Destination Code: (SG) Singapore
- Country of Dispatch/Export Code: (TH) Thailand
- Authorized Location of Goods, code: (empty)
- Submission Date: 2018-07-19 13:40:58
- Declaration Place: sadao
- Place of Loading, Name place: songkla home office

รูปที่ 19 แสดงหน้าจอสำหรับกรอกข้อมูลใบอนุญาตสินค้าผ่านแดนฯ

การกรอกข้อมูลส่วน Basic Detail (ต่อ)

GOODS ITEMS DETAILS

Total Number of Goods Items * : 1
Total Number of Packages * : 1
☒ Containerized Indicator

CUSTOMS OFFICES

Customs Office of Departure * : (TH00000001) Sadao Customs House
Customs Office of Destination : (SG21000000) TUAS CHECKPOINT

Transit Offices *

(TH00000001) Sadao Customs House
(SG22000000) WOODLANDS CHECKPOINT

กรอกข้อมูลดังภาพตัวอย่าง

- Goods Items : 1 รายการ
- Total number of Packages : 1
- Total Gross Weight : 1000
- Value : 1000
- Currency : Baht

เลือกสัญลักษณ์ไอคอน Container ด้วย

เลือก Customs Offices

- ด้านต้นทาง
- ด้านปลายทาง
- ด้านผ่านแดน

รูปที่ 20 การกรอกข้อมูลส่วน Basic Details

4. กรอกข้อมูลในส่วนของ Trader Detail

DECLARATION DETAILS

Basic Details | **Trader Details** | Transport Details | Additional Details

PRINCIPAL TRADER

Name :
TIN * : 0266770004856
Street and number :
Postal code :
City :
Country Code :

CONSIGNOR TRADER

Name : th001
TIN :
Street and number : 45
Postal code : 10110
City : songkla
Country Code : (TH) Thailand

กรอกข้อมูลดังภาพตัวอย่าง

- Principal Trader คือ ข้อมูลส่วนบริษัทว่าจ้าง สามารถกรอกเพียง TIN ได้
- Consignor Trader คือ ข้อมูลผู้ขาย

รูปที่ 21 การกรอกข้อมูลส่วน Principal Trader และ Consignor Trader

5. กรอกข้อมูลส่วนของผู้ซื้อปลายทาง หรือประเทศปลายทาง

CONSIGNEE TRADER

Name
sg001

TIN

Street and number
40 sg.street

Postal code
20100

City
town

Country Code
(SG) Singapore

DECLARANT

Declarant ID *
TU1

Declarant Name
Employee

กรอกข้อมูลดังภาพตัวอย่าง

- Principal Trader คือ ข้อมูลส่วนบริษัทว่าจ้าง สามารถกรอกเพียง TIN ได้
- Consignee Trader คือ ข้อมูลผู้ซื้อ
- และส่วนสุดท้ายต้องกรอก PIN ID ของผู้ส่งใบขนฯ (หากผู้จัดทำใบขนฯ คือ ลูกจ้าง)

รูปที่ 22 การกรอกข้อมูลส่วน Consignee Trader

6. กรอกข้อมูลส่วนของ Transport Details เช่น โหมดการขนส่งทางบก เลขทะเบียนหัวรถลาใบอนุญาตรถยนต์ผ่านแดนอาเซียน (ASEAN Goods Vehicle Cross Border Permit) และอื่นๆ

Basic Details **Trader Details** **Transport Details** **Additional Details** **Goods Details**

TRANSPORT AT DEPARTURE DETAILS

Mode of Transport Code *
(3) Road transport

Nationality of Means of Transport *
(TH) Thailand

Transport Details

- กรอกข้อมูลโหมดการขนส่ง ประเทศที่จดทะเบียนรถผ่านแดน

- Vehicle Registration (truck) ***: Field containing '3กส8379'.
- Vehicle Registration (trailer)**: Empty field.
- Additional Vehicle Registration**: Empty field.
- TRANSPORT ROUTE**: Section header.
- Route ***: Field containing '(2) Tuas Second Link (Singapore / Malaysia Border) - Tanjung Kupang (Malaysia / Singapore Border) - Senai Utara...'.
- ASEAN Goods Vehicle Cross Border Permit**: Section header.
- ข้อมูลใบอนุญาตรถยนต์ที่จดทะเบียนสำหรับขนส่งผ่านแดน ACTS**: Annotation pointing to the permit section.
- Mode of Transport Code ***: Field containing '(3) Road transport'.
- Nationality of Means of Transport ***: Field containing '(TH) Thailand'.
- Vehicle Registration (truck) ***: Field containing '723-025'.
- ASEAN Goods Vehicle Cross Border Permit ***: Field containing 'ABCDEFG1234567890'.

รูปที่ 23 แสดงรายละเอียดการกรอกข้อมูล Transport Details

7. กรอกข้อมูล Seal และ เลขตู้ Container

- CONTAINERS**: Section header.
- Container Code**: Field.
- Container Number**: Field.
- SEALS INFO**: Section header.
- Number of Seals**: Field.
- Seals Identity**: Field.
- กรอกเลขตู้ Container**: Annotation pointing to the Container Number field.
- กรอก Seal Number**: Annotation pointing to the Number of Seals field.

รูปที่ 24 แสดงหน้าจอกรอกเลขตู้คอนเทนเนอร์ (Container) และตราประทับ (Seal)

8. กรอกข้อมูลสินค้า โดยใช้เมนูเพิ่มรายการ (Add Item)

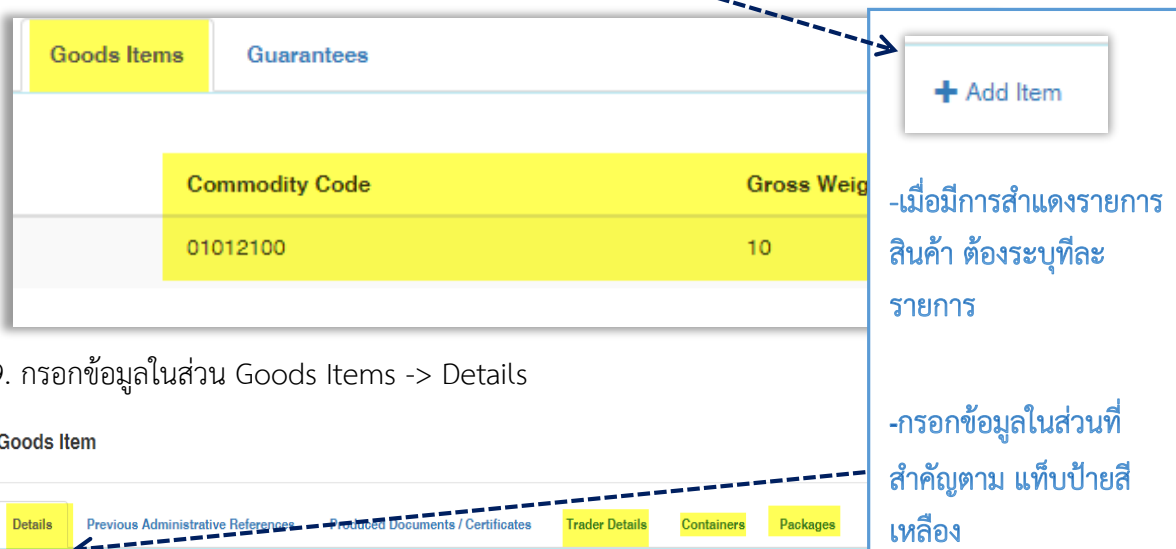

Commodity Code	Gross Weight
01012100	10

+ Add Item

-เมื่อมีการสำแดงรายการสินค้า ต้องระบุที่ละรายการ

-กรอกข้อมูลในส่วนที่สำคัญตาม แท็บป้ายสีเหลือง

9. กรอกข้อมูลในส่วน Goods Items -> Details

Goods Item

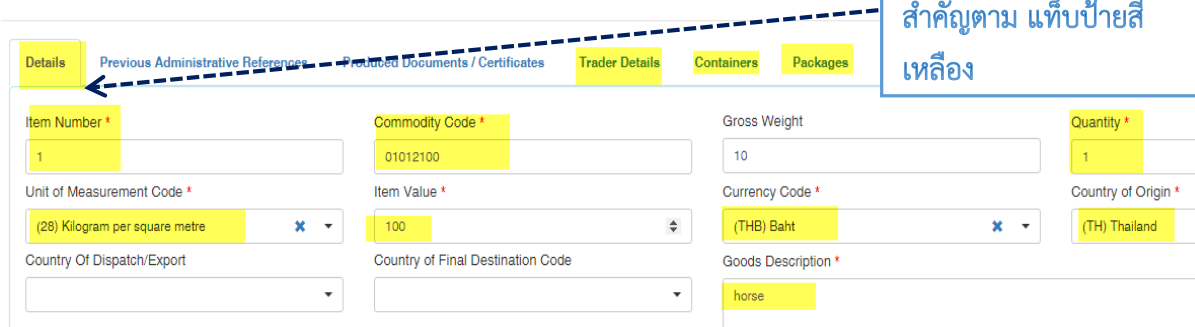

Details Previous Administrative References Produced Documents / Certificates Trader Details Containers Packages

Item Number * 1

Commodity Code * 01012100

Gross Weight 10

Quantity * 1

Unit of Measurement Code * (28) Kilogram per square metre

Item Value * 100

Currency Code * (THB) Baht

Country of Origin * (TH) Thailand

Country Of Dispatch/Export

Country of Final Destination Code

Goods Description * horse

รูปที่ 25 แสดงหน้าจอกรอกข้อมูลรายการสินค้า (Goods Item)

10. กรอกข้อมูลในส่วน Goods Items -> Trader Details ถ้ามีรายการเดียวไม่จำเป็นต้องกรอกข้อมูล เพราะระบบจะเชื่อมตามข้อมูลในหน้าหลักส่วน Basic Details

รูปที่ 26 แสดงหน้าจอกรอกข้อมูล Trader Details

11. กรอกข้อมูลในส่วน Goods Items -> Container ถ้ามีรายการเดียวไม่จำเป็นต้องกรอกข้อมูล เพราะระบบจะเชื่อมตามข้อมูลในหน้าหลักส่วน Additional ซึ่งกรอกข้อมูลตู้สินค้าอยู่แล้ว

รูปที่ 27 แสดงหน้าจอกรอกข้อมูลตู้สินค้า ส่วนรายการ (Detail)

12. กรอกข้อมูลในส่วน Goods Items -> Packages ถ้ามีรายการเดียวไม่จำเป็นต้องกรอกข้อมูล เพราะระบบจะเชื่อมตามข้อมูลในหน้าหลักส่วน Additional ซึ่งกรอกข้อมูลตู้สินค้าอยู่แล้ว

รูปที่ 28 แสดงการกรอกข้อมูลหีบห่อสินค้า (Packages)

13. กรอกข้อมูลการวางค้ำประกัน ใน (Guarantee) ผู้ใช้งานสามารถคำนวณยอดเงินสำหรับการวางค้ำประกันขั้นต่ำโดยคลิกที่ Calculate Usage Amount สำหรับใบขนได้

- ส่วนรายละเอียดการเพิ่มข้อมูลหลักประกันให้คลิกตรงเครื่องหมาย + เพื่อระบุค่า เลขหลักประกัน (GRN) ยอดเงินวางประกัน (Amount) สกุลเงิน (Currency) โดยข้อมูลหลักประกันสำหรับใบขนนั้น สามารถเพิ่มได้มากกว่า 1 รายการ

รูปที่ 29 แสดงการกรอกข้อมูลการวางค้ำประกัน

14. การส่งข้อมูลทุกครั้ง ให้ตรวจสอบข้อมูลก่อน โดยเลือกปุ่ม Validate ก่อน Submit ใบขนฯ

รูปที่ 30 การตรวจสอบข้อมูลจากเมนู Validate

15. กรณีไม่พบข้อผิดพลาดระบบจะแสดงป้ายสถานะสีเขียวพร้อมข้อความว่า “Declaration has no errors” ดังภาพ

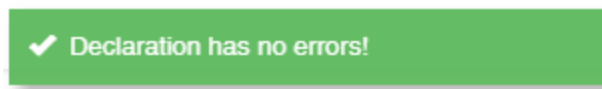

รูปที่ 31 การแจ้งการตรวจสอบข้อมูลใบขนสินค้าผ่านแดนฯ

16. หลังจาก **Validate** ข้อมูลใบขนฯ แล้ว ผู้จัดทำใบขนฯ/พนักงาน/ตัวแทน สามารถส่งใบขนฯ ได้ โดยใช้เมนู **Submit** ดังภาพ

รูปที่ 32 การแจ้งการตรวจสอบข้อมูลใบขนสินค้าผ่านแดนฯ

เมื่อทำใบขนยื่นเข้าสู่ระบบ ACTS เรียบร้อยแล้ว สถานะใบขนฯ Accept จะสามารถพิมพ์เอกสาร TAD ออกจากระบบได้ที่ หน้าจอรายละเอียดใบขนสินค้าฯ ให้ไปที่เมนู Actions -> Get TAD ระบบจะทำการดาวน์โหลดออกมาในรูปแบบไฟล์ PDF

รูปที่ 33 การขอเอกสาร TAD จากระบบ TP

ACTS - ASEAN CUSTOMS TRANSIT SYSTEM				1 DECLARATION		ARN A20TH0000000001A1	
TRANSIT ACCOMPANYING DOCUMENT (TAD)	2 Consignor		TIN	Type		1	
	Nick		Athens	ACT			
	Kyprou 100		12345	GR			
	6 Consignee		TIN	3 Forms		1 1	
	Kloppal Inc.		Kuala Lumpur	4 Total Items		5 Total Packages	
	Main Road 123		12345	1		1	
	7 Total gross weight (kg)		100.00				
	8 Proposed date of departure		2016-04-12				
	9 Date of release for transit						
	10 Trader reference/Contact Details		TEST30012020		11 Proposed countries of transit		MY
12 Country of destination		AU		15 OFFICE OF DEPARTURE		TH00000001	
13 Identification of means of transport		723-025		14 Container			
16 Nationality of means of transport / Goods Vehicle Cross-Border Permit		TH / ABCDEFG1234567890		Sadao Customs House/Sadao Boundary Post			
17 Mode of Transport		18 Place of loading		Sadao-Padang besar street			
3 Road transport		Place 1		000		Songkla	
19 Office of Exit		20 Location of goods					
21 Container identifier, marks and number of packages, number and type of packages and description of goods		Marks and Numbers of Packages - Kind of Packages		Containers No(s)		22 Item No	
AAA 1 BG						23 Commodity Code	
Tricycles, scooters, pedal cars and similar wheeled toys; dolls' carriages						24 Currency Code	
						THB	
						25 Invoice value	
						26 Gross weight (kg)	
						27 Quantity	
						28 Unit of Measurement	
						CMT	
						29 Country of origin	
						30 Country of origin code	
						Thailand TH	
31 Other information covering the liability of goods to specific requirements		Previous Administrative References		235 AB1243			
		Produced Documents		785 164567			
32 Change of conveyance / container		Place and country		Code		Place and country	
		Identity and nationality of new means of transport		Code		Identity and nationality of new means of transport	
		New Container (yes / no) ?		Identity of new container		New Container (yes / no) ?	
						Identity of new container	
33 CERTIFICATION BY COMPETENT AUTHORITY		New		Number :		Serial Number :	

รูปที่ 34 เอกสาร TAD ที่สามารถพิมพ์ออกมา

การทำใบขนต้นแบบ (Template) ในระบบพิธีการศุลกากรสินค้าผ่านแดนอาเซียน

ในกรณีที่ต้องการทำแบบ (Template) ใบขนสินค้าผ่านแดนอาเซียนจากข้อมูลใบขนที่เคยทำนั้น เป็นข้อมูลตั้งต้น โดยไม่ต้องมากรอกข้อมูลใบขนสินค้าผ่านแดนอาเซียนใหม่ทั้งหมดสามารถทำได้ จากการเริ่มกรอกข้อมูลใบขนแบบ Manual และบันทึกข้อมูลใบขนสินค้าผ่านแดนไว้สำหรับเป็นแบบ (Template) ใบขนสินค้าผ่านแดนอาเซียนไว้ สำหรับเรียกข้อมูลที่ทำใบขนสินค้าฯ ฉบับนี้ เป็นข้อมูลต้นแบบในการส่งใบขนครั้งต่อไป โดยไม่ต้องทำการบันทึกข้อมูลใบขนใหม่ทั้งหมด (ข้อมูลแบบที่เรียกมานั้นสามารถแก้ไขก่อนส่งข้อมูลได้)

ACTS

ASEAN CUSTOMS
TRANSIT SYSTEMASSOCIATION
OF SOUTHEAST
ASIAN NATIONS

ขั้นตอนการทำแบบ (Template) ใบขนสินค้าผ่านแดนอาเซียน

1. เรียกไปที่ URL : <https://acts.customs.go.th/static/trader-portal> และทำการ Login เข้าสู่ระบบ

ACTSEXTERNAL

Username or email

Password

[Forgot Password?](#)

[Log in](#)

Please note that in case you input incorrect password a lot of consecutive times your account will be locked and you will need to reset your password using the "Forgot Password?" link of this page.

กรอกรหัสผู้ใช้งาน
และ
รหัสผ่านให้ถูกต้อง

รูปที่ 35 แสดงหน้าจอเข้าสู่ระบบ TP

Choose Active Trader

Active Trader *

Representative

Cancel OK

รูปที่ 36 แสดงหน้าจอให้กรอกข้อมูลรหัสของบริษัทหรือผู้ประกอบการ (TIN)

2. เลือกเมนู Departure -> submit Declaration แล้วจะพบกับ Dialog ให้เลือก Manual เพื่อทำการกรอกข้อมูลใบขนสินค้าผ่านแดนอาเซียนในส่วนต่างๆ หลังจากกรอกข้อมูลครบถ้วนแล้ว ให้ดำเนินการบันทึกข้อมูลเข้าสู่ระบบ คลิกที่ปุ่ม Save -> as Template เพื่อใช้เป็นต้นแบบสำหรับทำใบขนสินค้าผ่านแดนครั้งต่อไป ดังรูปต่อไปนี้

รูปที่ 37 การบันทึกข้อมูลใบขนสินค้าผ่านแดน เพื่อให้เป็นต้นแบบใบขน (Template)

Template

รูปที่ 38 การระบุชื่อ Template สำหรับบันทึกข้อมูล

Confirmation

รูปที่ 39 ระบบสอบถามการยืนยันการบันทึกข้อมูลเข้าสู่ระบบ

เมื่อระบบดำเนินการบันทึกข้อมูลเสร็จเรียบร้อยแล้ว จะมีข้อความแจ้งดังรูปข้างล่าง

✓ The template was saved successfully!

จากข้อความข้างต้น ถือว่าดำเนินการทำแบบ (Template) ใบขนสินค้าผ่านแดนอาเซียนเสร็จเรียบร้อยแล้ว

3. ขั้นตอนการจัดทำใบขนสินค้าผ่านแดนอาเซียนโดยต้นแบบ (Template) ใบขนสินค้าผ่านแดนอาเซียน

3.1 เรีกไปที่ URL : <https://acts.customs.go.th/static/trader-portal> และทำการ Login เข้าสู่ระบบ

รูปที่ 40 แสดงหน้าจอเข้าสู่ระบบ TP

รูปที่ 41 แสดงหน้าจอให้กรอกข้อมูลรหัสของบริษัทหรือผู้ประกอบการ (TIN)

3.2 เลือกเมนู Departure -> submit Declaration แล้วจะพบกับ Dialog ให้เลือก From template ดังรูป

Input Wizard

Choose how the information will be provided:

- Manual input
- From template **ทำใบขนจากแบบใบขน**
- From draft **ที่เคยบันทึกไว้**

รูปที่ 42 การทำใบขนสินค้าผ่านแดนอาเซียนจาก Template

หรือ เลือกจากเมนู Drafts & Templates -> Templates

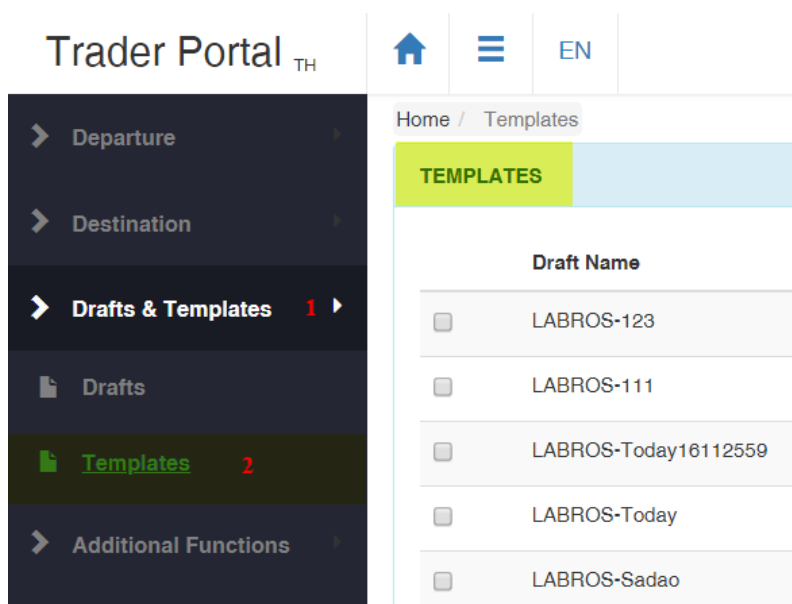

รูปที่ 43 แสดงวิธีการเรียกดูข้อมูล Templates

จากนั้นระบบจะทำการแสดงรายการ Templates ที่เคยสร้างและบันทึกเอาไว้ในระบบให้เลือก
ต้นแบบใบขนสินค้าผ่านแดน

Home / Templates / Submit Declaration

TEMPLATES

	Draft Name	Message Name	▼ Creation Date	Action
<input type="checkbox"/>	Connection-Test	ED015	2020-01-17 15:00	Actions ▼
<input type="checkbox"/>	TH-KHConn	ED015	2020-01-16 13:14	Actions ▼
<input type="checkbox"/>	ilias-NAT-123	ED015	2017-03-31 19:05	Actions ▼
<input type="checkbox"/>	ilias-TH-SG-MY-123	ED015	2017-03-23 19:14	Actions ▼
<input type="checkbox"/>	1	ED015	2017-01-19 14:59	Actions ▼
<input type="checkbox"/>	BC4_MANEERAT	ED015	2017-01-12 11:24	Actions ▼
<input type="checkbox"/>	maneerat	ED015	2017-01-11 16:27	Actions ▼
<input type="checkbox"/>	LAB-Test-TH 2	ED015	2017-01-10 15:06	Actions ▼
<input type="checkbox"/>	LAB-Test-TH	ED015	2017-01-05 15:58	Actions ▼

รูปที่ 44 แสดงรายการ Template ใบขนสินค้าผ่านแดนอาเซียน

3.3 ให้ทำการเลือก Template ที่ต้องการใช้เป็นต้นแบบในการทำใบขนสินค้าผ่านแดนอาเซียน โดยคลิกที่ปุ่ม Action ของรายการที่ต้องการ แล้วเลือก Edit

TEMPLATES

	Draft Name	Message Name	▼ Creation Date	Action
<input type="checkbox"/>	Connection-Test	ED015	2020-01-17 15:00	<div>เลือกข้อมูลแบบใบขนมาแก้ไขก่อนส่งใบขนฯ</div> <div>Actions ▼</div> <div>Edit</div> <div>Duplicate</div>
<input type="checkbox"/>	TH-KHConn	ED015	2020-01-16 13:14	

รูปที่ 45 วิธีการเลือก Template มาทำใบขนสินค้าผ่านแดนอาเซียน

3.4 จากนั้นระบบจะแสดงข้อมูลใบขนสินค้าผ่านแดนจาก Template ที่เลือกมา โดยสามารถแก้ไขข้อมูลส่วนต่างๆ ของใบขนสินค้าผ่านแดนอาเซียน ให้ทำการแก้ไขข้อมูลใบขนฯ ให้เรียบร้อย

3.5 การส่งข้อมูลทุกครั้ง ให้ตรวจสอบข้อมูลก่อน โดยเลือกปุ่ม **Validate** ก่อน Submit ใบขนฯ

รูปที่ 46 การตรวจสอบข้อมูลจากเมนู Validate

3.6 ถ้าไม่พบข้อผิดพลาดระบบจะแสดงป้ายสถานะสีเขียวพร้อมข้อความว่า “Declaration has no errors”

ดังภาพ

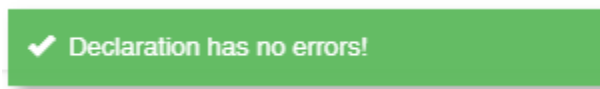

รูปที่ 47 การแจ้งการตรวจสอบข้อมูลใบขนสินค้าผ่านแดนฯ

3.7 หลังจาก **Validate** ข้อมูลใบขนฯ แล้ว ผู้จัดทำใบขนฯ/พนักงาน/ตัวแทน สามารถส่งใบขนฯ ได้

โดยใช้เมนู **Submit** ดังภาพ

รูปที่ 48 การส่งข้อมูลใบขนสินค้าผ่านแดนฯ

การค้นหาใบขน / การแก้ไขใบขน / ยกเลิกใบขน

ใบขนสินค้าผ่านแดนอาเซียนที่ยื่นส่งไประบบ ACTS เรียบร้อยแล้วนั้น ผู้ประกอบการสามารถค้นหาข้อมูลใบขนฯ เพื่อสอบถามข้อมูล ตรวจสอบสถานะใบขนได้ รวมถึงการยื่นแก้ไขข้อมูลใบขน หรือยกเลิกใบขน ซึ่งมีขั้นตอนต่อไปนี้

ขั้นตอนการค้นหาใบขนสินค้าผ่านแดนอาเซียน

1. เรียกไปที่ URL : <https://acts.customs.go.th/static/trader-portal> และทำการ Login เข้าสู่ระบบ

รูปที่ 49 แสดงหน้าจอเข้าสู่ระบบ TP

รูปที่ 50 แสดงหน้าจอให้กรอกข้อมูลรหัสของบริษัทหรือผู้ประกอบการ (TIN)

- เมื่อระบุค่า TIN เข้าสู่ระบบเรียบร้อยแล้ว จะเข้าสู่หน้าจอหลัก (Main Page) ของระบบ TP
- เลือกเมนู Departure -> Search Declaration ให้ระบุข้อมูลสำหรับเงื่อนไขในการค้นหา เช่น วันที่ส่งข้อมูลใบขน เลข ARN หรือ ชื่อด่านสถานที่ต้นทาง เป็นต้น หลังจากนั้นให้คลิกที่ปุ่ม Search เพื่อเริ่มต้นค้นหา ระบบจะแสดงผลการค้นหาดังรูป

SEARCH DECLARATION

TRN: ARN: Submission Date: Acceptance Date:

Departure Office: Destination Office: Status:

ต้องระบุเงื่อนไขการค้นหาข้อมูลอย่างน้อย 1 ข้อ

TRN	ARN	Submission Date	Acceptance Date	Trader Identification	Departure Office	Destination Office	Status	Restricted Goods
TEST33333	A20TH00000000000193	2020-01-30T00:00	2020-01-30	123	TH00000001	MY00000K12	Accepted	

รูปที่ 51 การค้นหาข้อมูลใบขนสินค้าผ่านแดนอาเซียน

SEARCH DECLARATION

TRN: ARN: Submission Date: Acceptance Date:

Departure Office: Destination Office: Status:

TRN	ARN	Submission Date	Acceptance Date	Trader Identification	Departure Office	Destination Office	Status	Restricted Goods
LABROS-123-SGMY-201	A16TH00000000000407	2016-11-16T00:00	2016-11-16	123	TH00000001	TH00000006	Not Released For Transit	
LABROS-123-SGMY-19	A16TH000000000004A9	2016-11-17T00:00	2016-11-17	123	TH00000001	TH00000006	Recovery Recommended	
ILIAS-national-11	A17TH00000000000344	2017-03-29T00:00	2017-03-29	123	TH00000001	TH00000006	Written Off	
20170615_TEST002	A17TH000000000003C8	2017-06-15T00:00	2017-06-15	123	TH00000001	TH00000006	Written Off	
ILIAS-TH-SG-MY-0000000001	A17TH00000000000296	2017-03-23T00:00	2017-03-23	123	TH00000001	MY00000A10	Accepted	

รูปที่ 52 รายการผลการค้นหาใบขนสินค้าผ่านแดนฯ

โดยรายการใบขนฯ ที่ค้นหานั้น จะมีรายละเอียดต่างๆ รวมถึงสถานะของใบขนสินค้าฯ และสามารถดูรายละเอียดส่วนต่างๆ ของใบขน ให้คลิกที่เลข ARN ของใบขนฯ นั้น

DECLARATION DETAILS			
ARN: A20TH000000000193	Document Name: ACT	Status: Cancelled	Restricted Goods:
Basic Details	Trader Details	Transport Details	Additional Details
DECLARATION DETAILS Trader's Reference * TEST33333 Document Name, Coded * (ACT) ACT Declaration Country of Final Destination Code (AU) Australia Country of Dispatch/Export Code TH00000001		CUSTOMS OFFICES Departure Office * (TH00000001) Sadao Customs House/Sadao Boundary Post Destination Office * (MY00000K12) Bukit Kayu Hitam, Kedah Transit Offices * (MY00000J25) Tanjong Kupang, Johor	

รูปที่ 53 แสดงรายละเอียดของใบขนสินค้า

ซึ่งหลังจากทำการค้นหาข้อมูลใบขนสินค้าผ่านแดนอาเซียนแล้วนั้น ผู้ประกอบการสามารถทำการแก้ไขข้อมูลใบขนสินค้าฯ หรือยกเลิกใบขนฯ ที่ส่งข้อมูลไปยังระบบ ACTS ได้จากขั้นตอนนี้ มีรายละเอียดดังต่อไปนี้

4. หลังจากนั้นระบบจะแสดงกล่องข้อความสอบถามว่าจะแก้ไขโดยวิธีใด

Input Wizard

Choose how the information will be provided:

- **Manual input**
- From draft

5. เลือกแบบ Manual input ในกรณีที่ไม่มีแบบร่าง (From draft) ในการแก้ไขข้อมูล ถ้าหากมีแบบร่างในการแก้ไขข้อมูลให้เลือก From draft (ในกรณีตัวอย่างนี้ ทำแบบ Manual input)

6. ระบบจะแสดงหน้าจอรายละเอียดข้อมูลใบขนฯ ให้ทำการแก้ไขข้อมูล โดยช่องข้อมูลที่ระบบอนุญาตให้แก้ไขข้อมูลได้ จะเป็นช่องสีขาว และที่ไม่สามารถแก้ไขข้อมูลได้นั้น จะเป็นสีทึบ (ช่องข้อมูลที่มีดอกจันสีแดง * ต้องมีการกรอกข้อมูล)

Basic Details	Trader Details	Transport Details	Additional Details	Goods Items	Guarantees	Cancel	Validate	Save	Submit
DECLARATION DETAILS					CUSTOMS OFFICES				
Trader's Reference * TEST30012020					Departure Office * (TH00000001) Sadao Customs House/Sadao Boundary Post				
Document Name, Coded * (ACT) ACT Declaration					Destination Office * (MY00000K12) Bukit Kayu Hitam, Kedah				
Country of Final Destination Code (AU) Australia					Transit Offices*				
Country of Dispatch/Export Code (TH) Thailand					(MY00000J25) Tanjong Kupang, Johor				
Authorized Location of Goods, code [Empty]					(MY00000K12) Bukit Kayu Hitam, Kedah				

Amendment Place * สถานที่แก้ไขข้อมูล

Date of Amendment * วันที่แก้ไขข้อมูล

Amendment Type *

- (0) Full amendment
- (1) Amendment only of Guarantee details
- (2) Amendment only of Previous / Produced documents

แก้ไขข้อมูลทั้งหมด

แก้ไขข้อมูลหลักประกัน

แก้ไขข้อมูลสินค้า

7. เมื่อดำเนินการแก้ไขข้อมูลใบขนสินค้าเรียบร้อยแล้ว ให้คลิกที่ปุ่ม Validate เพื่อตรวจสอบความถูกต้องของข้อมูลใบขนฯ ก่อนส่งข้อมูลใบขนฯ (Submit) ที่ต้องการแก้ไขทุกครั้ง

AMEND DECLARATION							
ARN: A20TH0000000000193		Document Name: ACT		Status: Accepted		Restricted Goods: 1 2	
Basic Details	Trader Details	Transport Details	Additional Details	Goods Items	Guarantees	Cancel	Validate
						Save	Submit

8. เมื่อส่งข้อมูลใบขนฯ สำเร็จ ระบบจะแสดงข้อความ Amendment request submitted successfully

✓ Amendment request submitted successfully!

ขั้นตอนการส่งคำร้องขอยกเลิกใบขน

1. ทำการค้นหาข้อมูลใบขนสินค้าที่ต้องการยกเลิกจาก เมนู Departure -> Search Declaration
2. เลือกรายการใบขนสินค้าผ่านแดนอาเซียนที่ต้องการยกเลิกข้อมูล ให้คลิกที่เลข ARN

SEARCH DECLARATION

TRN: ARN: Submission Date: Acceptance Date:

Departure Office: (TH00000001) Sadao Custom. Destination Office: Status:

TRN	ARN	Submission Date	Acceptance Date	Trader Identification	Departure Office	Destination Office	Status	Restricted Goods
LABROS-123-SGMY-201	A16TH0000000000407	2016-11-16T00:00	2016-11-16	123	TH00000001	TH00000006	Not Released For Transit	
LABROS-123-SGMY-19	A16TH00000000004A9	2016-11-17T00:00	2016-11-17	123	TH00000001	TH00000006	Recovery Recommended	
ILIAS-national-11	A17TH0000000000344	2017-03-29T00:00	2017-03-29	123	TH00000001	TH00000006	Written Off	
20170615_TEST002	A17TH00000000003C8	2017-06-15T00:00	2017-06-15	123	TH00000001	TH00000006	Written Off	
ILIAS-TH-SG-MY-00000000000001	A17TH0000000000296	2017-03-23T00:00	2017-03-23	123	TH00000001	MY00000A10	Accepted	

รูปที่ 56 รายการผลการค้นหาใบขนสินค้าผ่านแดนฯ

3. เมื่อระบบแสดงหน้าจอรายละเอียดของใบสินค้าฯ ให้คลิกที่ปุ่ม Action -> Cancellation Request

DECLARATION DETAILS

ARN: A20TH0000000000193 Document Name: ACT Status: Accepted Restricted Goods:

Basic Details | Trader Details | Transport Details | Additional Details | Goods Items | Guarantees | Actions

DECLARATION DETAILS

Trader's Reference *
TEST33333

Document Name, Coded *
(ACT) ACT Declaration

Country of Final Destination Code
(AU) Australia

Country of Dispatch/Export Code
(TH) Thailand

CUSTOMS OFFICES

Departure Office *
(TH00000001) Sadao Customs House/Sadao Boundary Post

Destination Office *
(MY00000K12) Bukit Kayu Hitam, Kedah

Transit Offices *
(MY00000J25) Tanjong Kupang, Johor

Actions

- Amendment Declaration
- Cancellation Request
- Get TAD
- Print Declaration Details
- View Messages

รูปที่ 57 การเลือกเมนูเพื่อส่งคำขอยกเลิกใบขนฯ

4. หลังจากนั้นระบบจะแสดงกล่องข้อความสอบถามว่าจะแก้ไขโดยวิธีใด

Input Wizard

Choose how the information will be provided:

- **Manual input**
- From draft

5. ให้เลือก แบบ Manual input ในกรณีที่ไม่มีแบบร่าง (From draft) ในการแก้ไขข้อมูล ถ้าหากมีแบบร่างในการแก้ไขข้อมูลให้เลือก From draft (ในกรณีตัวอย่างนี้ ทำแบบ Manual input)

CANCEL DECLARATION

ARN: A20TH0000000001A1 Document Name: ACT Status: Accepted Restricted Goods: 2

ACTS Reference Number * Departure Customs Office *

A20TH0000000001A1 (TH00000001) Sadao Customs...

Principal Trader Name * Principal Trader TIN *

Organization1 123

Date of Cancellation Request * Cancellation Reason * 1. ระบุเหตุผลในการยกเลิก

2020-01-31

Cancel Validate Save Submit

6. ให้กรอกข้อมูลเหตุผลในการส่งคำร้องขอยกเลิกใบขนฯ ที่ช่องข้อมูล Cancellation Reason หลังจากข้อมูลเสร็จเรียบร้อยแล้ว ให้คลิกที่ปุ่ม Submit

✓ Cancellation request submitted successfully!

7. หลังจากนั้น ต้องรอให้พนักงานศุลกากรตรวจสอบข้อมูลคำขอร้องยกเลิกใบขนที่ส่งไป เมื่อพนักงานศุลกากรพิจารณาเรียบร้อยแล้ว ระบบจะส่งผลการพิจารณาให้ทราบทางระบบ TP

TRADER PORTAL MAIN PAGE

Find below the latest 100 messages sent from Transit.

ระบบแจ้งผลการพิจารณา
คำขอร้องยกเลิก

Message Type	Message Name	Message Date	ARN	TRN	Direction	
ED009A	Cancellation decision	2020-01-30 16:28	A20TH000000000193	TEST33333	INCOMING	Actions
ED004A	Amendment acceptance	2020-01-30 16:21	A20TH000000000193	TEST33333	INCOMING	Actions
ED028A	ARN allocated	2020-01-30 16:17	A20TH000000000193	TEST33333	INCOMING	Actions

รูปที่ 58 ระบบแจ้งผลการพิจารณาคำขอยกเลิกใบขน

DECLARATION DETAILS			
ARN: A20TH000000000193	Document Name: ACT	Status: Cancelled	Restricted Goods:
Basic Details	Trader Details	Transport Details	Additional Details
Goods Items		Guarantees	Actions

DECLARATION DETAILS

Trader's Reference *

TEST33333

Document Name, Coded *

(ACT) ACT Declaration

Country of Final Destination Code

(AU) Australia

Country of Dispatch/Export Code

TH0000000001

CUSTOMS OFFICES

Departure Office *

(TH000000001) Sadao Customs House/Sadao Boundary Post

Destination Office *

(MY00000K12) Bukit Kayu Hitam, Kedah

Transit Offices *

(MY00000J25) Tanjong Kupang, Johor

รูปที่ 59 สถานะใบขนที่ได้รับการอนุมัติให้ยกเลิกเรียบร้อยแล้ว