

# รายงานการเงิน

ประจำปีงบประมาณ พ.ศ. ๒๕๖๒

กรมศุลกากร

# รายงานการเงิน

ประจำปีงบประมาณ พ.ศ. ๒๕๖๒



กรมศุลกากร  
งบแสดงฐานะการเงิน  
ณ วันที่ 30 กันยายน 2562



(หน่วย:บาท)

	หมายเหตุ	2562	2561
<b>สินทรัพย์</b>			
<b>สินทรัพย์หมุนเวียน</b>			
เงินสดและรายการเทียบเท่าเงินสด	5.1	14,998,893,613.81	13,962,552,599.43
ลูกหนี้ระยะสั้น	5.2	201,949,981.13	336,741,327.39
ลูกหนี้เงินโอนและรายการอุดหนุนระยะสั้น		425,165,225.87	320,149,484.96
วัสดุคงเหลือ		42,837,797.00	42,552,372.98
สินทรัพย์หมุนเวียนอื่น		1,235,175.19	1,380,689.35
<b>รวมสินทรัพย์หมุนเวียน</b>		<b>15,670,081,793.00</b>	<b>14,663,376,474.11</b>
<b>สินทรัพย์ไม่หมุนเวียน</b>			
ลูกหนี้ระยะยาว		1,840,851.82	1,316,955.93
ที่ดิน อาคาร และอุปกรณ์ (สุทธิ)	5.3	14,079,894,172.67	13,066,651,429.58
สินทรัพย์โครงสร้างพื้นฐานอื่น (สุทธิ)	5.4	42,763,480.03	45,032,511.90
สินทรัพย์ไม่มีตัวตน (สุทธิ)	5.5	271,357,178.91	197,104,750.51
<b>รวมสินทรัพย์ไม่หมุนเวียน</b>		<b>14,395,855,683.43</b>	<b>13,310,105,647.92</b>
<b>รวมสินทรัพย์</b>		<b>30,065,937,476.43</b>	<b>27,973,482,122.03</b>
<b>หนี้สิน</b>			
<b>หนี้สินหมุนเวียน</b>			
เจ้าหนี้ระยะสั้น	5.6	325,486,983.54	771,655,247.82
เจ้าหนี้เงินโอนและรายการอุดหนุนระยะสั้น	5.7	5,623,814,265.93	6,549,643,096.55
เงินทดรองราชการรับจากคลังระยะสั้น		1,235,175.19	1,380,689.35
เงินรับฝากระยะสั้น	5.8	3,183,544,133.20	2,883,491,872.23
หนี้สินหมุนเวียนอื่น	5.9	23,460,400.00	21,405,800.00
<b>รวมหนี้สินหมุนเวียน</b>		<b>9,157,540,957.86</b>	<b>10,227,576,705.95</b>
<b>หนี้สินไม่หมุนเวียน</b>			
เจ้าหนี้เงินโอนและรายการอุดหนุนระยะยาว	5.10	393,745,462.38	384,189,496.85
เงินทดรองราชการรับจากคลัง - ระยะยาว		10,000,000.00	10,000,000.00
หนี้สินไม่หมุนเวียนอื่น	5.11	15,219,004,850.04	15,592,828,854.99
<b>รวมหนี้สินไม่หมุนเวียน</b>		<b>15,622,750,312.42</b>	<b>15,987,018,351.84</b>
<b>รวมหนี้สิน</b>		<b>24,780,291,270.28</b>	<b>26,214,595,057.79</b>
<b>สินทรัพย์สุทธิ/ส่วนทุน</b>		<b>5,285,646,206.15</b>	<b>1,758,887,064.24</b>
<b>สินทรัพย์สุทธิ/ส่วนทุน</b>			
ทุน		1,701,390,045.31	1,701,390,045.31
รายได้สูง(ต่ำ)กว่าค่าใช้จ่ายสะสม		3,584,256,160.84	57,497,018.93
<b>รวมสินทรัพย์สุทธิ/ส่วนทุน</b>		<b>5,285,646,206.15</b>	<b>1,758,887,064.24</b>

หมายเหตุประกอบงบการเงินเป็นส่วนหนึ่งของรายงานการการเงินนี้



กรมศุลกากร  
งบแสดงผลการดำเนินงานทางการเงิน  
สำหรับปีสิ้นสุดวันที่ 30 กันยายน 2562



(หน่วย:บาท)

	หมายเหตุ	2562	2561
<b>รายได้</b>			
รายได้จากงบประมาณ	5.12	6,345,296,062.08	5,441,497,834.31
รายได้จากเงินกู้และรายได้อื่นจากรัฐบาล		515,430,800.00	348,638,350.00
รายได้จากการขายสินค้าและบริการ	5.13	3,163,292,411.12	3,131,893,465.02
รายได้จากการอุดหนุนจากหน่วยงานภาครัฐ		1,001,900.00	1,030,020.00
รายได้จากการอุดหนุนและบริจาค	5.14	102,383,545.66	41,009,574.66
รายได้อื่น	5.15	22,487,814,330.35	23,212,161,673.37
<b>รวมรายได้</b>		<b>32,615,219,049.21</b>	<b>32,176,230,917.36</b>
<b>ค่าใช้จ่าย</b>			
ค่าใช้จ่ายบุคลากร	5.16	4,727,571,321.47	4,586,579,491.34
ค่าบำเหน็จบำนาญ	5.17	1,132,688,012.62	1,062,816,935.59
ค่าตอบแทน	5.18	4,768,640.43	2,589,713.29
ค่าใช้จ่ายสอย	5.19	3,999,713,434.17	11,814,062,994.40
ค่าวัสดุ	5.20	91,650,885.01	69,100,593.64
ค่าสาธารณูปโภค	5.21	115,167,535.50	115,053,091.71
ค่าเสื่อมราคาและค่าตัดจำหน่าย	5.22	1,563,916,377.96	1,031,472,791.00
ค่าใช้จ่ายจากการอุดหนุนจากหน่วยงานภาครัฐ		279,726.01	717,871.94
ค่าใช้จ่ายจากการอุดหนุนและบริจาค	5.23	8,753,633,064.71	9,727,811,324.76
ค่าใช้จ่ายอื่น	5.24	9,081,328,687.44	10,221,562,491.51
<b>รวมค่าใช้จ่าย</b>		<b>29,470,717,685.32</b>	<b>38,631,767,299.18</b>
รายได้สูง/(ต่ำ) กว่าค่าใช้จ่ายก่อนต้นทุนทางการเงิน		3,144,501,363.89	(6,455,536,381.82)
ต้นทุนทางการเงิน		-	-
<b>รายได้สูง/(ต่ำ)กว่าค่าใช้จ่ายสุทธิ</b>		<b>3,144,501,363.89</b>	<b>(6,455,536,381.82)</b>

หมายเหตุประกอบงบการเงินเป็นส่วนหนึ่งของรายงานการการเงินนี้



## กรมศุลกากร

งบแสดงการเปลี่ยนแปลงสินทรัพย์สุทธิ/ส่วนทุน  
สำหรับปีสิ้นสุดวันที่ 30 กันยายน 2562

หมายเหตุ	ทุน	รายได้สูง/(ต่ำ) กว่าค่าใช้จ่ายสะสม	องค์ประกอบอื่นของ สินทรัพย์สุทธิ/ส่วนทุน	รวม	(หน่วย : บาท)
ยอดคงเหลือ ณ วันที่ 30 กันยายน 2560-ตามที่รายงานไว้เดิม	1,701,390,045.31	6,829,934,486.72	-	8,531,324,532.03	
ผลสะสมจากการแก้ไขข้อผิดพลาดปีก่อน		(316,901,085.97)	-	(316,901,085.97)	
ยอดคงเหลือ ณ วันที่ 30 กันยายน 2560 - หลังการปรับปรุง การเปลี่ยนแปลงในสินทรัพย์สุทธิ/ส่วนทุนสำหรับปี 2561	1,701,390,045.31	6,513,033,400.75	-	8,214,423,446.06	
การเปลี่ยนแปลงที่ทำให้ทุนเพิ่ม/ลด	-	-	-	-	
รายได้สูง/(ต่ำ)กว่าค่าใช้จ่ายสำหรับงวด		(6,455,536,381.82)	-	(6,455,536,381.82)	
ยอดคงเหลือ ณ วันที่ 30 กันยายน 2561	1,701,390,045.31	57,497,018.93	-	1,758,887,064.24	
ยกไปงบแสดงฐานะการเงิน					
ยอดคงเหลือ ณ วันที่ 30 กันยายน 2561-ตามที่รายงานไว้เดิม	1,701,390,045.31	57,497,018.93	-	1,758,887,064.24	
ผลสะสมจากการแก้ไขข้อผิดพลาดปีก่อน		382,257,778.02	-	382,257,778.02	
ยอดคงเหลือ ณ วันที่ 30 กันยายน 2561 - หลังการปรับปรุง การเปลี่ยนแปลงในสินทรัพย์สุทธิ/ส่วนทุนสำหรับปี 2562	1,701,390,045.31	439,754,796.95	-	2,141,144,842.26	
การเปลี่ยนแปลงที่ทำให้ทุนเพิ่ม/ลด	-	-	-	-	
รายได้สูง/(ต่ำ)กว่าค่าใช้จ่ายสำหรับงวด		3,144,501,363.89	-	3,144,501,363.89	
ยอดคงเหลือ ณ วันที่ 30 กันยายน 2562	1,701,390,045.31	3,584,256,160.84	-	5,285,646,206.15	
ยกไปงบแสดงฐานะการเงิน					



กรมศุลกากร  
หมายเหตุประกอบงบการเงิน  
สำหรับปีสิ้นสุดวันที่ 30 กันยายน 2562



หมายเหตุ	สารบัญ	หน้า
1	ข้อมูลทั่วไป	5
2	เกณฑ์การจัดทำรายงานการเงิน	5
3	มาตรฐานการบัญชีภาครัฐและนโยบายการบัญชีภาครัฐฉบับใหม่ และมาตรฐานการบัญชีภาครัฐและนโยบายการบัญชีภาครัฐที่ปรับปรุงใหม่	6
4	สรุปนโยบายการบัญชีที่สำคัญ	7
5	รายละเอียดประกอบรายงานการเงิน	12
5.1	เงินสดและรายการเทียบเท่าเงินสด	12
5.2	ลูกหนี้ระยะสั้น	13
5.3	ที่ดิน อาคาร และอุปกรณ์ (สุทธิ)	13
5.4	สินทรัพย์โครงสร้างพื้นฐาน (สุทธิ)	16
5.5	สินทรัพย์ไม่มีตัวตน (สุทธิ)	16
5.6	เจ้าหนี้ระยะสั้น	16
5.7	เจ้าหนี้เงินโอนและรายการอุดหนุนระยะสั้น	16
5.8	เงินรับฝากระยะสั้น	17
5.9	หนี้สินหมุนเวียนอื่น	17
5.10	เจ้าหนี้เงินโอนและรายการอุดหนุนระยะยาว	17
5.11	หนี้สินไม่หมุนเวียนอื่น	17
5.12	รายได้จากงบประมาณ	17
5.13	รายได้จากการขายสินค้าและบริการ	18
5.14	รายได้จากการอุดหนุนและบริจาค	18
5.15	รายได้อื่น	18
5.16	ค่าใช้จ่ายบุคลากร	19
5.17	ค่าบำเหน็จบำนาญ	19
5.18	ค่าตอบแทน	20
5.19	ค่าใช้จ่าย	20
5.20	ค่าวัสดุ	21
5.21	ค่าสาธารณูปโภค	21
5.22	ค่าเสื่อมราคาและตัดจำหน่าย	22
5.23	ค่าใช้จ่ายจากการอุดหนุนและบริจาค	22
5.24	ค่าใช้จ่ายอื่น	23
5.25	ภาระผูกพันตามสัญญาเช่าดำเนินงาน	24
6	รายงานรายได้แผ่นดิน	25



กรมศุลกากร  
หมายเหตุประกอบงบการเงิน  
สำหรับปีสิ้นสุดวันที่ 30 กันยายน 2562



### หมายเหตุที่ 1 ข้อมูลทั่วไป

กรมศุลกากรมีฐานะเป็นส่วนราชการสังกัดกระทรวงการคลัง มีภารกิจเกี่ยวกับการจัดเก็บภาษีอากรจากการนำสินค้าเข้าและส่งออก การป้องกันและปราบปรามการกระทำความผิดทางศุลกากร ตามพระราชบัญญัติศุลกากร พุทธศักราช 2560 โดยดำเนินการตามกฎหมายว่าด้วยศุลกากร กฎหมายว่าด้วยพิกัดอัตราศุลกากร และกฎหมายอื่นที่เกี่ยวข้อง รวมทั้งการเสนอแนะนโยบายการจัดเก็บภาษีอากรต่อกระทรวงการคลัง การส่งเสริมและสนับสนุนการผลิตและการส่งออก และการปกป้องผลประโยชน์ของประเทศและประชาชน โดยมีอำนาจหน้าที่ดังต่อไปนี้

- 1) ดำเนินการตามกฎหมายว่าด้วยศุลกากร กฎหมายว่าด้วยพิกัดอัตราศุลกากรและกฎหมายอื่นที่เกี่ยวข้อง
- 2) เสนอแนะเพื่อกำหนดนโยบายการจัดเก็บภาษีอากรในทางศุลกากรต่อกระทรวง
- 3) ดำเนินการเกี่ยวกับการส่งเสริมการผลิตและการส่งออกโดยมาตรการทางภาษีอากร
- 4) ป้องกันและปราบปรามการกระทำความผิดทางศุลกากร
- 5) ปฏิบัติการอื่นใดตามที่กฎหมายกำหนดให้เป็นอำนาจหน้าที่ของกรมหรือตามที่กระทรวงหรือคณะรัฐมนตรีมอบหมาย

กรมศุลกากรในส่วนกลางตั้งอยู่ เลขที่ 1 ถนน สุรนทโรโกษา แขวง/เขต คลองเตย จังหวัดกรุงเทพฯ 10110 ([www.customs.go.th](http://www.customs.go.th)) มีโครงสร้างการแบ่งงานภายในของกรมศุลกากรประกอบด้วย 12 สำนัก 9 กอง 1 ศูนย์ 3 กลุ่มงาน ได้แก่ กลุ่มพัฒนาระบบบริหาร กลุ่มตรวจสอบภายใน กลุ่มที่ปรึกษาการศุลกากรในต่างประเทศ (สำนักงานที่ปรึกษาศุลกากรประจำสถานเอกอัครราชทูต ณ กรุงบรัสเซลส์ สำนักงานศุลกากรประจำสถานกงสุลใหญ่ ณ เมืองฮ่องกง และงานที่ปรึกษาศุลกากรประจำสถานกงสุลใหญ่ ณ นครกวังโจว) และมีด่านศุลกากรที่เปิดดำเนินการจำนวนทั้งสิ้น 48 แห่ง

กรมศุลกากร มีหน่วยงานระดับหน่วยเบิกจ่ายภายใต้สังกัดจำนวน 74 แห่ง (90 ศูนย์ต้นทุน) ซึ่งรับผิดชอบบริหารจัดการเงินงบประมาณและเงินนอกงบประมาณที่ได้รับการจัดสรรในส่วนของแต่ละแห่ง หน่วยเบิกจ่ายดังกล่าวไม่เป็นหน่วยงานที่เสนอรายงาน และไม่มีการจัดทำงบการเงินแยกกัน รายการบัญชีของหน่วยเบิกจ่ายทุกแห่งจึงได้นำมาแสดงรวมไว้ในงบการเงินฉบับนี้

### หมายเหตุที่ 2 เกณฑ์การจัดทำรายงานการเงิน

งบการเงินนี้ได้จัดทำขึ้นตามมาตรฐานการบัญชีภาครัฐและนโยบายการบัญชีภาครัฐที่กระทรวงการคลังประกาศใช้ซึ่งรวมถึงหลักการและนโยบายบัญชีสำหรับหน่วยงานภาครัฐ ฉบับที่ 2 การแสดงรายการในงบการเงินและการเปิดเผยข้อมูลในหมายเหตุประกอบงบการเงิน ถือเป็นปฏิบัติตามแนวปฏิบัติทางบัญชีประกอบมาตรฐานการบัญชีภาครัฐ ฉบับที่ 1 เรื่อง การนำเสนองบการเงิน และหนังสือกรมบัญชีกลาง ด่วนที่สุด ที่ กค 0410.3/ว357 ลงวันที่ 15 สิงหาคม 2561



กรมศุลกากร  
หมายเหตุประกอบงบการเงิน  
สำหรับปีสิ้นสุดวันที่ 30 กันยายน 2562



งบการเงินนี้จัดทำโดยใช้เกณฑ์ราคาทุนเดิม เว้นแต่จะได้เปิดเผยไว้เป็นอย่างอื่นในนโยบายการบัญชี  
งบการเงินของกรมศุลกากร ซึ่งถือเป็นหน่วยงานที่เสนอรายงานตามมาตรฐานการบัญชีภาครัฐ ไม่ว่าจะ  
รายการดังกล่าวจะเกิดจากเงินงบประมาณ และเงินนอกงบประมาณทุกประเภทที่หน่วยงานมีอำนาจในการบริหารจัดการ  
ตามกฎหมาย รายการที่ปรากฏในงบการเงิน รวมถึง สินทรัพย์ หนี้สิน รายได้ และค่าใช้จ่าย ซึ่งเป็นของรัฐบาล และอยู่  
ภายใต้การควบคุมของรัฐบาลในภาพรวม แต่ให้หน่วยงานเป็นผู้รับผิดชอบในการดูแลรักษาและบริหารจัดการให้แก่  
รัฐบาล ภายในขอบเขตอำนาจหน้าที่ตามกฎหมาย และรวมถึงองค์ประกอบของงบการเงินซึ่งอยู่ภายใต้  
การควบคุมของหน่วยงานที่ใช้เพื่อประโยชน์ในการดำเนินงานของหน่วยงานเอง  
รอบระยะเวลาบัญชีตามปีงบประมาณ โดยเริ่มตั้งแต่วันที่ 1 ตุลาคม และสิ้นสุดวันที่ 30 กันยายน ของ  
ปีถัดไป

**หมายเหตุที่ 3 มาตรฐานการบัญชีภาครัฐและนโยบายการบัญชีภาครัฐฉบับใหม่ และมาตรฐานการบัญชีภาครัฐ  
และนโยบายการบัญชีภาครัฐที่ปรับปรุงใหม่**

มาตรฐานการบัญชีภาครัฐและนโยบายการบัญชีภาครัฐ พ.ศ. 2561 ให้ถือปฏิบัติกับรายงานการเงิน  
สำหรับรอบระยะเวลาที่เริ่มในหรือหลังวันที่ 1 ตุลาคม 2561 เป็นต้นไป

- หลักการและนโยบายการบัญชีภาครัฐ
- มาตรฐานการบัญชีภาครัฐ ฉบับที่ 1 เรื่อง การนำเสนอรายงานการเงิน
- มาตรฐานการบัญชีภาครัฐ ฉบับที่ 3 เรื่อง นโยบายการบัญชี การเปลี่ยนแปลงประมาณการทางบัญชีและข้อผิดพลาด
- มาตรฐานการบัญชีภาครัฐ ฉบับที่ 5 เรื่อง ต้นทุนการกู้ยืม
- มาตรฐานการบัญชีภาครัฐ ฉบับที่ 12 เรื่อง สินค้าคงเหลือ
- มาตรฐานการบัญชีภาครัฐ ฉบับที่ 13 เรื่อง สัญญาเช่า
- มาตรฐานการบัญชีภาครัฐ ฉบับที่ 14 เรื่อง เหตุการณ์ภายหลังวันที่ในรายงาน
- มาตรฐานการบัญชีภาครัฐ ฉบับที่ 16 เรื่อง อสังหาริมทรัพย์เพื่อการลงทุน
- มาตรฐานการบัญชีภาครัฐ ฉบับที่ 17 เรื่อง ที่ดิน อาคาร และอุปกรณ์
- มาตรฐานการบัญชีภาครัฐ ฉบับที่ 31 เรื่อง สินทรัพย์ไม่มีตัวตน
- นโยบายการบัญชีภาครัฐ เรื่อง เงินลงทุน

ฝ่ายบริหารเชื่อว่ามาตรฐานการบัญชีภาครัฐและนโยบายการบัญชีภาครัฐฉบับใหม่ข้างต้น จะไม่มี  
ผลกระทบอย่างเป็นสาระสำคัญต่องบการเงินในงวดที่นำมาถือปฏิบัติ





กรมศุลกากร  
หมายเหตุประกอบงบการเงิน  
สำหรับปีสิ้นสุดวันที่ 30 กันยายน 2562



#### หมายเหตุที่ 4 สรุปนโยบายการบัญชีที่สำคัญ

##### 4.1 เงินสดและรายการเทียบเท่าเงินสด

- เงินสดและรายการเทียบเท่าเงินสด หมายถึง เงินสดในมือ เงินฝากสถาบันการเงิน เงินฝากคลังเงินตราของราชการ บัตรภาษี และรายการเทียบเท่าเงินสดอื่น

- บัตรภาษี หมายถึง บัตรรูปแบบหนึ่งที่ถือเสมือนเงินสดที่รัฐออกให้ผู้มีสิทธิได้รับเงินชดเชยค่าภาษีอากรตามพระราชบัญญัติชดเชยค่าภาษีอากรสินค้าส่งออกที่ผลิตในราชอาณาจักร พ.ศ. 2524 เงินค่าภาษีอากรที่ได้รับด้วยบัตรภาษีจะบันทึกไว้ในบัญชีบัตรภาษี และบันทึกลดยอดเมื่อได้นำส่งบัตรภาษีที่ได้รับไว้ให้กับกรมศุลกากร ซึ่งเป็นหน่วยงานผู้ออกบัตรภาษีดังกล่าว

- การออกบัตรภาษีเป็นภาระผูกพันที่รัฐบาลจะต้องชดเชยค่าภาษีให้แก่ผู้ส่งออกที่มีสิทธิได้รับเงินชดเชยค่าภาษีอากร โดยบันทึกบัญชีเป็นหนี้สินและค่าใช้จ่าย ตามหมายเหตุที่ 4.9

- พักเงินสดรับ เป็นเงินที่หน่วยงานรับชำระค่าภาษีอากรและรายได้ประเภทอื่น ๆ โดยรับไว้เป็นเงินสด เช็ค หรือตราพ และนำส่งข้อมูลเข้าระบบ GFMS โดยการเชื่อมโยงข้อมูล (Interface)

- เงินตราของราชการ เป็นเงินที่หน่วยงานได้รับจากรัฐบาล เพื่อทรงจ่ายเป็นค่าใช้จ่ายปลีกย่อยในการดำเนินงานของหน่วยงานตามวงเงินที่ได้รับอนุมัติ และต้องคืนให้รัฐบาลเมื่อหมดความจำเป็นในการใช้เงิน แสดงไว้เป็นเงินสดและรายการเทียบเท่าเงินสด ซึ่งมียอดตรงกันข้ามกับรายการเงินตราของราชการรับจากคลังภายใต้หัวข้อหนี้สินไม่หมุนเวียน

- เงินฝากธนาคารเพื่อนำส่งคลัง เป็นเงินที่หน่วยงานรับชำระค่าภาษีอากรและรายได้ประเภทอื่น ๆ โดยรับไว้ด้วยบัตรอิเล็กทรอนิกส์ หรือรับเงินโอนผ่านธนาคาร (e-Payment) และนำส่งข้อมูลเข้าระบบ GFMS โดยการเชื่อมโยงข้อมูล (Interface)

- เงินฝากคลัง เป็นเงินที่ฝากไว้กับกระทรวงการคลังภายใต้ข้อกำหนดตามกฎหมาย โดยไม่มีดอกเบี้ย ซึ่งสามารถเบิกถอนได้เมื่อต้องการใช้จ่ายตามที่กำหนด

##### 4.2 วัสดุคงเหลือ

วัสดุคงเหลือ หมายถึง ของใช้สิ้นเปลืองมีไว้ใช้ในการดำเนินงานตามปกติของหน่วยงาน ไม่มีวัตถุประสงค์เพื่อขาย วัสดุคงเหลือส่วนใหญ่ได้แก่ วัสดุอะไหล่ วัสดุสำนักงาน วัสดุโฆษณาและเผยแพร่ และวัสดุเชื้อเพลิงและหล่อลื่นแสดงมูลค่าตามราคาทุนโดยใช้วิธีเข้าก่อนออกก่อน

##### 4.3 ที่ดิน อาคาร และอุปกรณ์

ที่ดิน ที่ถือครอบครองและใช้ประโยชน์ เป็นที่ดินที่รัฐบาลโดยกระทรวงการคลังเป็นผู้ถือกรรมสิทธิ์ ตามพระราชบัญญัติที่ราชพัสดุ จึงไม่แสดงในงบการเงิน

อาคารและสิ่งปลูกสร้าง รวมทั้งที่หน่วยงานมีกรรมสิทธิ์และไม่มีกรรมสิทธิ์แต่หน่วยงานได้ครอบครองและนำมาใช้ประโยชน์ในการดำเนินงาน แสดงมูลค่าสุทธิตามบัญชีที่เกิดจากราคาทุนหักค่าเสื่อมราคาสะสม อาคารที่อยู่ระหว่างการก่อสร้างแสดงตามราคาทุน



กรมศุลกากร  
หมายเหตุประกอบงบการเงิน  
สำหรับปีสิ้นสุดวันที่ 30 กันยายน 2562



อุปกรณ์ ได้แก่ ครุภัณฑ์ประเภทต่าง ๆ รับรู้เป็นสินทรัพย์เฉพาะรายการที่มีมูลค่าต่อหน่วย ตั้งแต่ 5,000 บาทขึ้นไป แสดงมูลค่าสุทธิตามบัญชีที่เกิดจากราคาทุนหักค่าเสื่อมราคาสะสม สำหรับอุปกรณ์ที่มีมูลค่าต่ำกว่าเกณฑ์ดังกล่าว ถือเป็นค่าใช้จ่ายทั้งจำนวนในงวดที่ได้มา

ราคาทุนของอาคาร และอุปกรณ์ รวมถึงรายจ่ายที่เกี่ยวข้องโดยตรง เพื่อให้สินทรัพย์อยู่ในสถานที่และสภาพที่พร้อมใช้งาน ต้นทุนในการต่อเติมหรือปรับปรุง ซึ่งทำให้หน่วยงานได้รับประโยชน์ตลอดอายุการใช้งานของสินทรัพย์เพิ่มขึ้นจากมาตรฐานเดิม ถือเป็นราคาทุนของสินทรัพย์ ค่าใช้จ่ายในการซ่อมแซมถือเป็นค่าใช้จ่ายแสดงในงบแสดงผลการดำเนินงานทางการเงิน

ค่าเสื่อมราคาของอาคารและอุปกรณ์ บันทึกเป็นค่าใช้จ่ายในงบแสดงผลการดำเนินงานทางการเงิน คำนวณจากราคาทุนของสินทรัพย์โดยวิธีเส้นตรงตามอายุการใช้งานที่กำหนดไว้ในหลักการและนโยบายบัญชีสำหรับหน่วยงานภาครัฐฉบับที่ 2 และที่แก้ไขเพิ่มเติมโดยกรมบัญชีกลาง อายุการให้ประโยชน์โดยประมาณการของสินทรัพย์แต่ละประเภท ตามตารางอายุการใช้งานและอัตราค่าเสื่อมราคาสินทรัพย์ถาวรของกรมศุลกากร อนุมัติกรมศุลกากรลงวันที่ 16 ตุลาคม 2557 สำหรับสินทรัพย์ถาวรตั้งแต่ปีงบประมาณ พ.ศ. 2558 เป็นต้นไป สรุปได้ดังนี้

อาคาร	10 - 30 ปี
สิ่งปลูกสร้าง	10 - 20 ปี
ครุภัณฑ์ยานพาหนะ (ยกเว้นเรือ)	5 - 10 ปี
ครุภัณฑ์เรือ	10 - 20 ปี
ครุภัณฑ์และอุปกรณ์	3 - 20 ปี

#### 4.4 สินทรัพย์โครงสร้างพื้นฐาน

ฝ่ายบริหารได้พิจารณาการแสดงสินทรัพย์ (ระบบไฟฟ้าภายในหน่วยงาน) เป็นประเภทสินทรัพย์โครงสร้างพื้นฐาน แสดงด้วยมูลค่าสุทธิตามบัญชีที่เกิดจากราคาทุนหักค่าเสื่อมราคาสะสมซึ่งประมาณการอายุใช้งาน 30 ปี ตั้งแต่ปีงบประมาณ พ.ศ. 2551 จนกว่าอายุการใช้งานจะคงเหลือเท่ากับสินทรัพย์ประเภทสิ่งปลูกสร้างที่ประมาณการอายุใช้งาน 20 ปี คือในปีงบประมาณ พ.ศ. 2561 ซึ่งหน่วยงานจะได้เปลี่ยนประเภทสินทรัพย์ดังกล่าวในระบบ GFMS ให้ตรงกับการจัดประเภทสินทรัพย์ต่อไป (หมายเหตุที่ 5.4)

#### 4.5 สินทรัพย์ไม่มีตัวตน

สินทรัพย์ไม่มีตัวตน ส่วนใหญ่ได้แก่ โปรแกรมคอมพิวเตอร์ แสดงด้วยมูลค่าสุทธิตามบัญชี

ค่าตัดจำหน่ายของสินทรัพย์ไม่มีตัวตน บันทึกเป็นค่าใช้จ่ายในงบแสดงผลการดำเนินงานทางการเงิน คำนวณจากราคาทุนของสินทรัพย์โดยวิธีเส้นตรงตามอายุการให้ประโยชน์โดยประมาณเป็นเวลา 3 - 5 ปี

#### 4.6 เงินรับฝากระยะสั้น

เงินรับฝากระยะสั้น เป็นเงินนอกงบประมาณที่ได้รับฝากไว้จากผู้อื่นและนำฝากไว้ในบัญชีเงินฝากคลัง โดยรับรู้เป็นหนี้สินที่ต้องจ่ายคืนให้แก่ผู้ฝากหรือนำส่งเพื่อใช้จ่ายและปฏิบัติตามระเบียบ/ข้อบังคับ



กรมศุลกากร  
หมายเหตุประกอบงบการเงิน  
สำหรับปีสิ้นสุดวันที่ 30 กันยายน 2562



ของกระทรวงการคลัง ส่วนใหญ่เป็นเงินรับฝากจากเงินสินบนรางวัล ที่ต้องจ่ายคืนผู้มีสิทธิตามระเบียบกรมศุลกากรว่าด้วยการจ่ายเงินสินบนและรางวัล พ.ศ. 2560

#### 4.7 รายได้รอการรับรู้ระยะยาว

รายได้รอการรับรู้ระยะยาว เป็นสินทรัพย์ที่หน่วยงานได้รับความช่วยเหลือจากหน่วยงานภาครัฐ และเอกชนหรือบุคคลใด ๆ เพื่อสนับสนุนการดำเนินงานของหน่วยงานให้บรรลุวัตถุประสงค์ และสินทรัพย์รับบริจาค โดยมีผู้มอบให้หน่วยงานไว้ใช้ในการดำเนินงาน รวมทั้งการได้รับเงินสดที่มีเงื่อนไขเป็นข้อจำกัดในการใช้จ่ายเงิน ซึ่งหน่วยงานยังไม่อาจรับรู้รายได้

รายได้รอการรับรู้จะถูกทยอยตัดบัญชีเพื่อรับรู้รายได้ตามเกณฑ์ที่เป็นระบบและสมเหตุสมผลตลอดระยะเวลาที่จำเป็น บันทึกรับรู้เป็นรายได้กับค่าใช้จ่ายที่เกี่ยวข้อง โดยทยอยรับรู้รายได้ตามเกณฑ์สัดส่วนของค่าเสื่อมราคาของสินทรัพย์ที่ได้รับความช่วยเหลือหรือบริจาค

#### 4.8 เงินสำรองจ่ายคืนภาษี

เงินสำรองจ่ายคืนภาษี เป็นเงินที่กระทรวงการคลังอนุญาตให้กรมศุลกากรจัดสรรจากเงินรายได้ภาษีหรือเงินนอกงบประมาณไว้เป็นเงินสำรองจ่ายคืนภาษีอากร เพื่อให้เกิดความพร้อมในการจ่ายคืนภาษี และเมื่อกรมศุลกากรจ่ายคืนภาษีแล้วจะต้องถอนคืนรายได้แผ่นดินประเภทภาษีหรือเงินนอกงบประมาณมาใช้ โดยถือปฏิบัติตามข้อบังคับกระทรวงการคลังว่าด้วยการหักเงินอากรขาเข้า เพื่อเป็นเงินสำรองจ่ายคืนภาษีอากร และรายได้อื่น พ.ศ. 2550 และที่แก้ไขเพิ่มเติม (ฉบับที่ 2) พ.ศ. 2552

#### 4.9 หนี้สินจากการออกบัตรภาษี

หนี้สินจากการออกบัตรภาษี หมายถึง ภาระผูกพันในปัจจุบันที่เกิดขึ้นจากการที่รัฐออกบัตรภาษี (กรมศุลกากรดำเนินการแทน) เพื่อชดเชยค่าภาษีอากรให้แก่ผู้ส่งออกที่มีสิทธิได้รับเงินชดเชยค่าภาษีอากร รับรู้ตามมูลค่าของบัตรภาษีเมื่อมีการออกบัตรภาษี ซึ่งสามารถกำหนดจำนวนเงินที่แน่นอนของภาระผูกพันที่รัฐบาลต้องชดเชยค่าภาษีอากรที่แฝงอยู่ในต้นทุนสินค้าส่งออกให้แก่ผู้ส่งออก พร้อมกับการรับรู้ค่าใช้จ่ายบัตรภาษีที่ออกให้แก่ผู้ส่งออกแล้ว หนี้สินจากการออกบัตรภาษีจะลดลงต่อเมื่อกรมศุลกากรได้รับบัตรภาษีที่มีสิทธินำมาใช้ชำระค่าภาษีอากร ซึ่งได้ตรวจสอบถูกต้องแล้ว รวมทั้งบัตรภาษีที่ออกให้ นั้น หมดอายุหรือรับกลับคืน จึงถือเป็นการสิ้นสุดภาระผูกพัน

#### 4.10 การรับรู้รายได้

##### 4.10.1 รายได้จากเงินงบประมาณ

รายได้จากเงินงบประมาณรับรู้ตามเกณฑ์ ดังนี้

- 1) เมื่อยื่นคำขอเบิกเงินจากกรมบัญชีกลางในกรณีเป็นการขอรับเงินเข้าบัญชีหน่วยงาน
- 2) เมื่ออนุมัติจ่ายเงินให้กับผู้มีสิทธิได้รับเงินแล้วในกรณีเป็นการจ่ายตรงให้กับผู้มีสิทธิรับเงิน
- 3) เมื่อยื่นคำขอเบิกเงินจากกรมบัญชีกลางในกรณีเป็นการเบิกหักผลส่งไม่รับตัวเงิน



กรมศุลกากร  
หมายเหตุประกอบงบการเงิน  
สำหรับปีสิ้นสุดวันที่ 30 กันยายน 2562



หน่วยงานแสดงรายได้จากเงินงบประมาณในงบแสดงผลการดำเนินงานทางการเงินตามจำนวนเงินงบประมาณที่ขอเบิกสิทธิจากเงินงบประมาณเบิกเกินส่งคืน งบประมาณเบิกแทนกันแสดงรายได้จากเงินงบประมาณในงบแสดงผลการดำเนินงานทางการเงินของหน่วยงานผู้เบิกแทน

#### 4.10.2 รายได้จากเงินกู้และรายได้อื่นจากรัฐบาล

รายได้จากเงินกู้และรายได้อื่นจากรัฐบาล หมายถึง จำนวนเงินที่หน่วยงานเบิกจ่ายเงินคงคลังและเงินกู้ตามโครงการเฉพาะจากคลัง

#### 4.10.3 รายได้จากการขายสินค้าและบริการ

รายได้จากการขายสินค้าและบริการ ส่วนใหญ่เป็นรายได้จากการให้บริการแก่บุคคลภายนอก และหน่วยงานต่าง ๆ ซึ่งหน่วยงานได้รับอนุญาตให้เก็บรายได้นั้นไว้ เพื่อใช้จ่ายในการดำเนินงานของหน่วยงาน จะรับรู้เป็นรายได้เมื่อได้รับชำระเงิน ยกเว้นรายได้ค่าธรรมเนียมในการดำเนินพิธีการทางศุลกากร กรณีที่รับชำระก่อนการตรวจปล่อยสินค้าเฉพาะวันสิ้นงวดบัญชี (วันทำการสุดท้ายของปีงบประมาณ) จะรับรู้เป็นรายได้ค่าบริการรับล่วงหน้า และรับรู้เป็นรายได้ค้างรับ กรณีที่รับชำระเงินหลังปิดบัญชีประจำวันทำการวันสุดท้ายของปีงบประมาณ

#### 4.10.4 รายได้แผ่นดิน

รายได้แผ่นดินเป็นรายได้ที่หน่วยงานไม่สามารถนำมาใช้จ่ายในการดำเนินงาน รับรู้เมื่อเกิดรายได้ด้วยยอดสุทธิหลังจากหักส่วนที่จัดสรรเป็นเงินนอกงบประมาณตามที่ได้รับยกเว้น รายได้แผ่นดิน และรายได้แผ่นดินนำส่งคลังไม่ต้องแสดงเป็นรายได้และค่าใช้จ่ายของหน่วยงาน แต่แสดงไว้ในรายงานรายได้แผ่นดินแยกต่างหาก

รายได้ดอกเบี้ยเงินฝากธนาคารที่สถาบันการเงิน ซึ่งกรมศุลกากรต้องนำส่งเป็นรายได้แผ่นดิน เฉพาะส่วนที่ยังไม่ได้รับจากธนาคารระหว่างเดือนกรกฎาคม ถึง กันยายน ได้ประมาณการ เพื่อรับรู้เป็นรายได้ค้างรับ และรายได้แผ่นดินรอนำส่งคลัง

เมื่อมีการนำเงินรายได้แผ่นดินส่งคลังรับรู้ตามเกณฑ์ ดังนี้

1) การนำส่งรายได้แผ่นดินที่เป็นตัวเงิน รับรู้เป็นค่าใช้จ่ายระหว่างหน่วยงานรายการโอนเงินรายได้แผ่นดินให้กรมบัญชีกลาง

2) การนำส่งรายได้แผ่นดินที่เป็นบัตรภาษี รับรู้เป็นค่าใช้จ่ายระหว่างหน่วยงานรายการโอนบัตรภาษีส่วนที่เป็นรายได้แผ่นดิน และแสดงไว้ในรายงานรายได้แผ่นดิน ส่วนการนำส่งบัตรภาษีที่ไม่ใช่รายได้แผ่นดิน รับรู้เป็นค่าใช้จ่ายระหว่างหน่วยงานรายการโอนบัตรภาษีส่วนที่เป็นเงินนอกงบประมาณ และเมื่อมีการปรับเพิ่มยอดเงินฝากคลังให้แก่หน่วยงานจากการนำส่งเงินนอกงบประมาณที่จัดเก็บเป็นบัตรภาษี รับรู้เป็นรายได้ระหว่างหน่วยงานรายการปรับเงินฝากคลังจากบัตรภาษี

กรณีที่มิใช่แบบแจ้งการประเมินให้ผู้นำเข้าชำระภาษีเพิ่ม แต่ยังไม่ได้รับชำระเงินในงวดนี้ จะยังไม่รับรู้เป็นรายได้ในปีงบประมาณนี้



กรมศุลกากร  
หมายเหตุประกอบงบการเงิน  
สำหรับปีสิ้นสุดวันที่ 30 กันยายน 2562



#### 4.10.5 รายได้จากการอุดหนุนและบริจาค

รายได้จากเงินโอนและเงินบริจาคจากบุคคลอื่นนอกจากหน่วยงานภาครัฐรับรู้เมื่อได้รับเงิน ยกเว้นในกรณีที่มีเงื่อนไขเป็นข้อจำกัดที่ต้องปฏิบัติตามในการใช้จ่ายเงิน หรือได้รับความช่วยเหลือและบริจาค เป็นสินทรัพย์ที่ให้ประโยชน์แก่หน่วยงานเกินหนึ่งปี จะทยอยรับรู้เป็นรายได้ตามสัดส่วนของค่าใช้จ่ายเพื่อการนั้นเกิดขึ้น หรือเกณฑ์การคำนวณค่าเสื่อมราคาสินทรัพย์ที่ได้รับตลอดอายุของสินทรัพย์นั้น

#### 4.10.6 รายได้อื่น

รายได้เงินนอกงบประมาณ เป็นรายได้ประเภทภาษีที่ได้รับอนุญาตให้กันไว้จาก เงินรายได้แผ่นดินเป็นเงินนอกงบประมาณตามกฎหมายหรือระเบียบที่เกี่ยวข้อง เพื่อใช้จ่ายในการดำเนินงานเกี่ยวกับการจัดเก็บภาษี

รายได้เงินชดเชยบัตรภาษี เกิดจากการหักเงินรายได้ภาษีที่จัดเก็บได้ตามระเบียบ กระทรวงการคลังว่าด้วยการกันเงินภาษีอากรที่จัดเก็บเพื่อจ่ายเป็นเงินชดเชยค่าภาษีอากรสินค้าส่งออกที่ผลิตในราชอาณาจักร พ.ศ. 2560 โดยนำฝากเข้าบัญชีเงินฝากเพื่อชดเชยการส่งสินค้าออก

#### 4.11 การรับรู้ค่าใช้จ่าย

ค่าใช้จ่ายรับรู้ทันทีที่ขอเบิกเงินจากกรมบัญชีกลาง ยกเว้นกรณีบัตรภาษีที่สามารถกำหนด จำนวนเงินที่แน่นอนของภาระผูกพันที่รัฐบาลต้องชดเชยค่าภาษีอากรให้แก่ผู้ส่งออก จะรับรู้เป็นค่าใช้จ่ายเมื่อออกบัตรภาษี

ค่าใช้จ่ายของส่วนราชการในต่างประเทศ รับรู้เมื่อได้รับรายงานรายจ่ายงบประมาณ จากหน่วยงานในต่างประเทศจะลดยอดบัญชีค่าใช้จ่ายหน่วยงานในต่างประเทศ เพื่อรับรู้เป็นค่าใช้จ่ายที่เกิดขึ้นจริง โดยใช้ อัตราแลกเปลี่ยนถาวรเฉลี่ยรายเดือนตามประกาศของธนาคารแห่งประเทศไทยในเดือนที่เกิดค่าใช้จ่ายส่วนผลต่างที่เกิดขึ้น จากการโอนเงินให้หน่วยงานในต่างประเทศ จะรับรู้เป็นกำไร (ขาดทุน) ที่เกิดขึ้นแล้ว จากอัตราแลกเปลี่ยน (ตามหนังสือกรมบัญชีกลางที่ กค 0423.3/ว206 ลงวันที่ 17 มิถุนายน 2553)

#### 4.12 การแก้ไขข้อผิดพลาดของงวดก่อน

การปรับปรุงแก้ไขข้อผิดพลาดในงบการเงินประจำปีงบประมาณ พ.ศ. 2561 นอกระบบ GFMS ได้แก่ รายการที่ดิน อาคาร และอุปกรณ์ เจ้าหนี้เงินโอนและรายการอุดหนุนระยะยาว รายได้จากการอุดหนุน และบริจาค ค่าวัสดุ ค่าเสื่อมราคาและค่าตัดจำหน่าย และรายได้สูงกว่าค่าใช้จ่ายสุทธิ เนื่องจากบัญชีงานระหว่าง ก่อสร้าง ยังไม่ได้โอนไปบันทึกเป็นบัญชีสินทรัพย์ จึงทำให้บัญชีค่าเสื่อมราคาต่ำกว่าความเป็นจริง เมื่อมีการปรับปรุง บัญชีงานระหว่างก่อสร้างเป็นบัญชีสินทรัพย์ (กรณีบันทึกสินทรัพย์ข้ามปีงบประมาณ) จึงต้องทำการคำนวณ หาค่าเสื่อมราคาที่ใช้ไปแล้ว เพื่อนำค่าเสื่อมราคามาปรับปรุงเข้าบัญชีผลสะสมแก้ไขข้อผิดพลาด และทำให้มูลค่า ของสินทรัพย์คงเหลือเป็นมูลค่าที่แท้จริง ซึ่งมีผลทำให้รายได้สูง/(ต่ำ)กว่าค่าใช้จ่ายสุทธิเพิ่มขึ้นจำนวน (148,069,188.09) บาท ดังนั้น ข้อมูลในงบการเงินปีงบประมาณ พ.ศ. 2561 ที่แสดงเป็นข้อมูลเปรียบเทียบ มีการปรับปรุงใหม่ให้เสมือนหน่วยงานได้บันทึกรายการดังกล่าวมาตั้งแต่ต้น

ทั้งนี้ ได้ดำเนินการบันทึกปรับปรุงรายการดังกล่าวเข้าระบบ GFMS ในปีงบประมาณ พ.ศ. 2562 ครบถ้วนแล้ว



## กรมศุลกากร

## หมายเหตุประกอบงบการเงิน

สำหรับปีสิ้นสุดวันที่ 30 กันยายน 2562



(หน่วย : บาท)

	2562	2561
หมายเหตุที่ 5 รายละเอียดประกอบรายการงานการเงิน		
หมายเหตุที่ 5.1 - เงินสดและรายการเทียบเท่าเงินสด ประกอบด้วย		
1101010101 เงินสดในมือ	34,400.00	-
1101010103 บัตรภาษี	30,235,553.18	54,781,017.87
1101010110 พักเงินสดรับ	2,520,896,822.94	3,568,176,528.61
1101010104 เงินทดรองราชการ	10,000,000.00	10,000,000.00
1101020601 เงินฝากธนาคารเพื่อนำส่งคลัง	3,138,070,217.54	3,003,840,130.13
1101020603 เงินฝากธนาคาร (เงินงบประมาณ)	1,279,150.26	1,343,684.09
1101020604 เงินฝากธนาคาร (เงินนอกงบประมาณ)	3,586,604.76	3,771,810.18
1101030101 เงินฝากกระแสรายวัน	75,124,917.60	56,638,434.05
1101030102 เงินฝากออมทรัพย์	547,807,800.28	570,547,295.65
1101030199 เงินฝากไม่มีรายตัว	192,497,272.37	182,574,839.73
1101020501 เงินฝากคลัง	8,479,360,874.88	6,510,878,859.12
<b>รวมเงินสดและรายการเทียบเท่าเงินสด</b>	<b>14,998,893,613.81</b>	<b>13,962,552,599.43</b>

เงินฝากคลัง คงเหลือ ณ วันที่ 30 กันยายน 2562 จำนวน 8,479,360,874.88 บาท และวันที่ 30 กันยายน 2561 จำนวน 6,510,878,859.12 บาท เป็นเงินนอกงบประมาณที่มีข้อจำกัดในการใช้จ่าย ประกอบด้วย

	2562	2561
เงินฝากค่าใช้จ่ายเก็บภาษีท้องถิ่น (512)	465,783,595.51	425,420,778.40
เงินฝากเงินกู้เพื่อฟื้นฟูเศรษฐกิจและพัฒนาโครงสร้างพื้นฐาน (655)	191,961.56	191,961.56
เงินฝากค่าธรรมเนียมข้อมูลข่าวสารของราชการ (771)	15,113,601.76	11,887,464.16
เงินฝากค่าธรรมเนียมการสอบแข่งขัน (788)	1,218,300.00	6,020,800.00
เงินฝากเงินประกันอาคาร/หลักประกันสัญญา/เงินฝากต่าง ๆ (799)	2,300,984,970.16	2,002,252,908.45
เงินบำรุงกองทุนผู้สูงอายุ (803)	10,395,662.77	11,444,174.50
เงินฝากชดเชยการส่งสินค้าออก (907)	3,918,901,461.35	2,358,972,757.70
เงินฝากเพื่อจ่ายคืนค่าธรรมเนียมพิเศษไม่พึงชำระ (911)	28,521,901.13	28,521,901.13
กองทุนพัฒนาบุคลากร (913)	3,258,544.80	1,735,472.35
เงินฝากค่าพาหนะสำหรับพนักงานประจำนอกเขตที่ทำการศุลกากร (915)	3,145,886.00	4,634,500.00



กรมศุลกากร  
หมายเหตุประกอบงบการเงิน  
สำหรับปีสิ้นสุดวันที่ 30 กันยายน 2562



	2562	2561
(หน่วย : บาท)		
<b>หมายเหตุที่ 5.1 - เงินสดและรายการเทียบเท่าเงินสด-<u>ต่อจากหน้าก่อน</u></b>		
เงินฝากค่าใช้จ่ายในการจัดเก็บรายได้ของกรมศุลกากร (918)	796,070,418.81	737,477,394.45
เงินรับฝาก-เงินสินบนรางวัล (921)	723,712,852.49	705,516,387.08
เงินฝากค่าธรรมเนียมศุลกากร (922)	198,918,443.53	200,817,535.25
เงินฝากเงินบำรุงองค์การของ ส.ส.ท. (923)	7,676,699.59	8,461,808.64
เงินฝากค่าใช้จ่ายเงินบำรุงองค์การของ ส.ส.ท. (924)	5,466,575.42	7,523,015.45
<b>รวมเงินฝากคลัง</b>	<b>8,479,360,874.88</b>	<b>6,510,878,859.12</b>
<b>หมายเหตุที่ 5.2 - ลูกหนี้ระยะสั้น ประกอบด้วย</b>		
1102010101 ลูกหนี้เงินยืมในงบประมาณ	2,529,030.00	10,663,070.49
1102010102 ลูกหนี้เงินยืมนอกงบประมาณ	172,105.85	-
1103020111 เงินจ่ายล่วงหน้า	134,488,326.25	181,433,423.81
1102050107 รายได้ค้างรับ-บุคคลภายนอก	61,746,856.49	64,164,287.13
1102050124 ค้างรับจากกรมบัญชีกลาง	3,013,662.54	80,480,545.96
<b>รวมลูกหนี้ระยะสั้น</b>	<b>201,949,981.13</b>	<b>336,741,327.39</b>
<b>หมายเหตุที่ 5.3 - ที่ดิน อาคาร และอุปกรณ์ (สุทธิ) ประกอบด้วย</b>		
1205010101 อาคารเพื่อการพักอาศัย	2,319,368,773.27	2,150,601,660.24
1205010103 อาคารเพื่อการพักอาศัย - ค่าเสื่อมราคาสะสม	(609,066,190.25)	(495,043,101.84)
<b>อาคารเพื่อการพักอาศัย(สุทธิ)</b>	<b>1,710,302,583.02</b>	<b>1,655,558,558.40</b>
1205020101 อาคารสำนักงาน	2,967,786,031.69	2,812,708,984.14
1205020103 อาคารสำนักงาน - ค่าเสื่อมราคาสะสม	(1,097,921,867.19)	(986,090,976.45)
<b>อาคารสำนักงาน(สุทธิ)</b>	<b>1,869,864,164.50</b>	<b>1,826,618,007.69</b>
1205030101 อาคารเพื่อประโยชน์อื่น	1,642,666,819.40	1,575,419,243.27
1205030103 อาคารเพื่อประโยชน์อื่น - ค่าเสื่อมราคาสะสม	(488,825,113.21)	(434,226,414.08)
<b>อาคารเพื่อประโยชน์อื่น(สุทธิ)</b>	<b>1,153,841,706.19</b>	<b>1,141,192,829.19</b>
1205030106 ส่วนปรับปรุงอาคาร	34,642,605.00	34,642,605.00
1205030108 ส่วนปรับปรุงอาคาร - ค่าเสื่อมราคาสะสม	(4,057,533.88)	(1,586,769.62)
<b>ส่วนปรับปรุงอาคาร(สุทธิ)</b>	<b>30,585,071.12</b>	<b>33,055,835.38</b>



## กรมศุลกากร

หมายเหตุประกอบงบการเงิน  
สำหรับปีสิ้นสุดวันที่ 30 กันยายน 2562



(หน่วย : บาท)

	2562	2561
<b>หมายเหตุที่ 5.3 - ที่ดิน อาคาร และอุปกรณ์ (สุทธิ)-ต่อจากหน้าก่อน</b>		
1205040101 สิ่งปลูกสร้าง	1,926,485,178.80	1,520,083,801.87
1205040103 สิ่งปลูกสร้าง - ค่าเสื่อมราคาสะสม	(578,988,375.97)	(482,489,549.92)
<b>สิ่งปลูกสร้าง(สุทธิ)</b>	<b>1,347,496,802.83</b>	<b>1,037,594,251.95</b>
1205060101 อาคารและสิ่งปลูกสร้างไม่ระบุรายละเอียด	29,251,614.65	29,251,614.65
1205060102 อาคารและสิ่งปลูกสร้างไม่ระบุรายละเอียด - ค่าเสื่อมราคาสะสม	(29,220,701.31)	(29,215,475.68)
<b>อาคารไม่ระบุรายละเอียด(สุทธิ)</b>	<b>30,913.34</b>	<b>36,138.97</b>
<b>อาคารและสิ่งปลูกสร้าง(สุทธิ)</b>	<b>6,112,121,241.00</b>	<b>5,694,055,621.58</b>
1206010101 ครุภัณฑ์สำนักงาน	640,864,740.33	598,225,603.41
1206010103 ครุภัณฑ์สำนักงาน - ค่าเสื่อมราคาสะสม	(424,558,405.70)	(355,726,670.36)
<b>ครุภัณฑ์สำนักงาน(สุทธิ)</b>	<b>216,306,334.63</b>	<b>242,498,933.05</b>
1206020101 ครุภัณฑ์ยานพาหนะและขนส่ง	1,245,055,234.65	1,213,948,917.96
1206020103 ครุภัณฑ์ยานพาหนะและขนส่ง - ค่าเสื่อมราคาสะสม	(872,582,414.50)	(839,250,334.66)
<b>ครุภัณฑ์ยานพาหนะและขนส่ง(สุทธิ)</b>	<b>372,472,820.15</b>	<b>374,698,583.30</b>
1206030101 ครุภัณฑ์ไฟฟ้าและวิทยุ	209,334,181.44	126,565,708.91
1206030103 ครุภัณฑ์ไฟฟ้าและวิทยุ - ค่าเสื่อมราคาสะสม	(71,112,223.12)	(57,476,058.19)
<b>ครุภัณฑ์ไฟฟ้าและวิทยุ(สุทธิ)</b>	<b>138,221,958.32</b>	<b>69,089,650.72</b>
1206040101 ครุภัณฑ์โฆษณาและเผยแพร่	353,642,301.40	51,617,322.53
1206040103 ครุภัณฑ์โฆษณาและเผยแพร่ - ค่าเสื่อมราคาสะสม	(95,578,408.29)	(28,027,982.61)
<b>ครุภัณฑ์โฆษณาและเผยแพร่(สุทธิ)</b>	<b>258,063,893.11</b>	<b>23,589,339.92</b>
1206050101 ครุภัณฑ์การเกษตร	17,531,998.02	17,159,224.88
1206050103 ครุภัณฑ์การเกษตร - ค่าเสื่อมราคาสะสม	(13,387,448.93)	(10,522,605.71)
<b>ครุภัณฑ์การเกษตร(สุทธิ)</b>	<b>4,144,549.09</b>	<b>6,636,619.17</b>





## กรมศุลกากร

หมายเหตุประกอบงบการเงิน  
สำหรับปีสิ้นสุดวันที่ 30 กันยายน 2562



	(หน่วย : บาท)	
	2562	2561
หมายเหตุที่ 5.3 - ที่ดิน อาคาร และอุปกรณ์ (สุทธิ)- <u>ต่อจากหน้าก่อน</u>		
1206060101 ครุภัณฑ์โรงงาน	35,134,872.00	17,720,972.00
1206060103 ครุภัณฑ์โรงงาน - ค่าเสื่อมราคาสะสม	(3,457,910.44)	(623,685.50)
<b>ครุภัณฑ์โรงงาน(สุทธิ)</b>	<b>31,676,961.56</b>	<b>17,097,286.50</b>
1206080101 ครุภัณฑ์สำรวจ	1,656,220.00	1,656,220.00
1206080103 ครุภัณฑ์สำรวจ - ค่าเสื่อมราคาสะสม	(1,656,196.00)	(1,656,196.00)
<b>ครุภัณฑ์สำรวจ(สุทธิ)</b>	<b>24.00</b>	<b>24.00</b>
1206090101 ครุภัณฑ์วิทยาศาสตร์และการแพทย์	3,806,353,972.44	2,168,253,721.57
1206090103 ครุภัณฑ์วิทยาศาสตร์ฯ - ค่าเสื่อมราคาสะสม	(2,034,608,080.31)	(484,760,497.83)
<b>ครุภัณฑ์วิทยาศาสตร์และการแพทย์(สุทธิ)</b>	<b>1,771,745,892.13</b>	<b>1,683,493,223.74</b>
1206100101 ครุภัณฑ์คอมพิวเตอร์	3,326,060,625.57	2,674,814,920.53
1206100103 ครุภัณฑ์คอมพิวเตอร์ - ค่าเสื่อมราคาสะสม	(2,529,444,690.71)	(2,229,508,558.34)
<b>ครุภัณฑ์คอมพิวเตอร์(สุทธิ)</b>	<b>796,615,934.86</b>	<b>445,306,362.19</b>
1206120101 ครุภัณฑ์งานบ้านงานครัว	79,756,064.97	71,244,398.13
1206120103 ครุภัณฑ์งานบ้านงานครัว - ค่าเสื่อมราคาสะสม	(51,187,069.64)	(37,479,115.67)
<b>ครุภัณฑ์งานบ้านงานครัว(สุทธิ)</b>	<b>28,568,995.33</b>	<b>33,765,282.46</b>
1206130101 ครุภัณฑ์กีฬา	998,220.00	253,072.00
1206130103 ครุภัณฑ์กีฬา - ค่าเสื่อมราคาสะสม	(565,078.81)	(253,060.00)
<b>ครุภัณฑ์กีฬา (สุทธิ)</b>	<b>433,141.19</b>	<b>12.00</b>
1206160101 ครุภัณฑ์อื่น	2,358,607,471.24	3,574,069,134.09
1206160103 ครุภัณฑ์อื่น - ค่าเสื่อมราคาสะสม	(2,152,625,392.39)	(3,117,344,073.62)
<b>ครุภัณฑ์อื่น(สุทธิ)</b>	<b>205,982,078.85</b>	<b>456,725,060.47</b>
1206180101 ครุภัณฑ์ไม่ระบุรายละเอียด	59,477,878.92	59,477,878.92
1206180102 ครุภัณฑ์ไม่ระบุรายละเอียด - ค่าเสื่อมราคาสะสม	(59,477,789.92)	(59,477,789.92)
<b>ครุภัณฑ์ไม่ระบุรายละเอียด(สุทธิ)</b>	<b>89.00</b>	<b>89.00</b>
<b>รวมอุปกรณ์ (สุทธิ)</b>	<b>3,824,232,672.22</b>	<b>3,352,900,466.52</b>
1211010101 งานระหว่างก่อสร้าง	4,143,540,259.45	4,019,695,341.48
<b>รวมที่ดิน อาคาร และอุปกรณ์ (สุทธิ)</b>	<b>14,079,894,172.67</b>	<b>13,066,651,429.58</b>



กรมศุลกากร  
หมายเหตุประกอบงบการเงิน  
สำหรับปีสิ้นสุดวันที่ 30 กันยายน 2562



	2562	2561
(หน่วย : บาท)		
หมายเหตุที่ 5.4 - สินทรัพย์โครงสร้างพื้นฐาน (สุทธิ) ประกอบด้วย		
1208050101 สินทรัพย์โครงสร้างพื้นฐานอื่น	68,070,000.00	68,070,000.00
1208050103 สินทรัพย์โครงสร้างพื้นฐานอื่น - ค่าเสื่อมราคาสะสม	(25,306,519.97)	(23,037,488.10)
สินทรัพย์โครงสร้างพื้นฐานอื่น (สุทธิ)	<u>42,763,480.03</u>	<u>45,032,511.90</u>
รวมสินทรัพย์โครงสร้างพื้นฐาน (สุทธิ)	<u>42,763,480.03</u>	<u>45,032,511.90</u>
หมายเหตุที่ 5.5 - สินทรัพย์ไม่มีตัวตน (สุทธิ) ประกอบด้วย		
1209010101 โปรแกรมคอมพิวเตอร์	1,323,301,264.45	1,173,734,175.47
1209010103 โปรแกรมคอมพิวเตอร์ - ค่าตัดจำหน่ายสะสม	(1,054,462,499.10)	(980,003,303.24)
โปรแกรมคอมพิวเตอร์ (สุทธิ)	<u>268,838,765.35</u>	<u>193,730,872.23</u>
1209020101 สินทรัพย์ไม่มีตัวตนอื่น	17,873,143.90	17,873,143.90
1209020103 ค่าตัดจำหน่ายสะสม - สินทรัพย์ไม่มีตัวตนอื่น	(15,354,730.34)	(14,499,265.62)
สินทรัพย์ไม่มีตัวตนอื่น (สุทธิ)	<u>2,518,413.56</u>	<u>3,373,878.28</u>
รวมสินทรัพย์ไม่มีตัวตน (สุทธิ)	<u>271,357,178.91</u>	<u>197,104,750.51</u>
หมายเหตุที่ 5.6 - เจ้าหนี้ระยะสั้น ประกอบด้วย		
2101010102 เจ้าหนี้การค้า - บุคคลภายนอก	40,093,080.72	495,299,461.22
2101010103 รับสินค้า / ใบสำคัญ (GR/IR)	121,000.00	-
2101020198 เจ้าหนี้อื่น - หน่วยงานรัฐ	2,660,700.03	2,843,408.50
2102040101 ค่าสาธารณูปโภคค้างจ่าย	7,896,484.78	7,865,564.96
2102040102 ใบสำคัญค้างจ่าย	7,954,489.73	85,673,574.65
2102040198 ค่าใช้จ่ายค้างจ่ายอื่น - หน่วยงานภาครัฐ	1,220.32	666.67
2102040199 ค่าใช้จ่ายค้างจ่ายอื่น - บุคคลภายนอก	266,760,007.96	179,972,571.82
รวมเจ้าหนี้ระยะสั้น	<u>325,486,983.54</u>	<u>771,655,247.82</u>
หมายเหตุที่ 5.7 - เจ้าหนี้เงินโอนและรายการอุดหนุนระยะสั้น ประกอบด้วย		
2101020106 เจ้าหนี้ส่วนราชการ - รายได้รับแทนกัน	4,402,578,781.64	5,011,851,091.14
2104010101 รายได้แผ่นดินรอนำส่งคลัง	1,221,235,484.29	1,537,792,005.41
รวมเจ้าหนี้เงินโอนและรายการอุดหนุนระยะสั้น	<u>5,623,814,265.93</u>	<u>6,549,643,096.55</u>



## กรมศุลกากร

หมายเหตุประกอบงบการเงิน  
สำหรับปีสิ้นสุดวันที่ 30 กันยายน 2562

(หน่วย : บาท)

	2562	2561
<b>หมายเหตุที่ 5.8 - เงินรับฝากระยะสั้น ประกอบด้วย</b>		
2111020199 เงินรับฝากอื่น	865,360,725.37	879,214,169.63
2112010199 เงินประกันอื่น	2,318,183,407.83	2,004,277,702.60
<b>รวมเงินรับฝากระยะสั้น</b>	<b>3,183,544,133.20</b>	<b>2,883,491,872.23</b>
<b>หมายเหตุที่ 5.9 - หนี้สินหมุนเวียนอื่น ประกอบด้วย</b>		
2103010103 รายได้ค่าบริการรับล่วงหน้า	23,460,400.00	21,405,800.00
<b>รวมหนี้สินหมุนเวียนอื่น</b>	<b>23,460,400.00</b>	<b>21,405,800.00</b>
<b>หมายเหตุที่ 5.10 - เจ้าหนี้เงินโอนและรายการอุดหนุนระยะยาว ประกอบด้วย</b>		
2213010104 เงินสำรองจ่ายคืนภาษี	192,194,645.34	182,287,735.59
2213010101 รายได้รอการรับรู้	201,550,817.04	201,901,761.26
<b>รวมเจ้าหนี้เงินโอนและรายการอุดหนุนระยะยาว</b>	<b>393,745,462.38</b>	<b>384,189,496.85</b>
<b>หมายเหตุที่ 5.11 - หนี้สินไม่หมุนเวียนอื่น ประกอบด้วย</b>		
2213010102 หนี้สินจากการออกบัตรภาษี	15,216,196,944.82	15,590,544,845.66
2213010199 หนี้สินไม่หมุนเวียนอื่น	2,807,905.22	2,284,009.33
<b>รวมหนี้สินไม่หมุนเวียนอื่น</b>	<b>15,219,004,850.04</b>	<b>15,592,828,854.99</b>
<b>หมายเหตุที่ 5.12 - รายได้จากงบประมาณ ประกอบด้วย</b>		
4307010103 รายได้ฯ-หน่วยงานรับเงินงบบุคลากรจากรัฐบาล	1,971,358,953.46	1,956,146,414.20
4307010105 รายได้ฯ-หน่วยงานรับเงินงบดำเนินงานจากรัฐบาล	807,529,641.87	791,812,026.34
4307010104 รายได้ฯ-หน่วยงานรับเงินลงทุนจากรัฐบาล	2,085,507,161.35	1,257,679,637.62
4307010106 รายได้ฯ-หน่วยงานรับเงินงบบุคลากรจากรัฐบาล	1,257,352.16	1,128,100.00
4307010108 รายได้ฯ-หน่วยงานรับเงินงบกลางจากรัฐบาล	1,409,052,416.25	1,351,397,119.17
4307010107 รายได้ฯ-หน่วยงานรับเงินงบรายจ่ายอื่นจากรัฐบาล	76,066,711.83	88,350,212.71
5209010112 ค่าใช้จ่ายฯ-หน่วยงานส่งเงินเบิกเกินส่งคืนให้กรมบัญชีกลาง	(5,476,174.84)	(5,015,675.73)
<b>รวมรายได้จากงบประมาณ</b>	<b>6,345,296,062.08</b>	<b>5,441,497,834.31</b>



กรมศุลกากร  
หมายเหตุประกอบงบการเงิน  
สำหรับปีสิ้นสุดวันที่ 30 กันยายน 2562



(หน่วย : บาท)

	2562	2561
<b>หมายเหตุที่ 5.13 - รายได้จากการขายสินค้าและบริการ ประกอบด้วย</b>		
4301020102 รายได้จากการให้บริการ - บุคคลภายนอก	2,678,885,890.80	2,659,038,772.78
4301020109 รายได้เพื่อเป็นค่าใช้จ่ายจัดเก็บภาษี	484,406,520.32	472,854,692.24
<b>รวมรายได้จากการขายสินค้าและบริการ</b>	<b>3,163,292,411.12</b>	<b>3,131,893,465.02</b>
<b>หมายเหตุที่ 5.14 - รายได้จากการอุดหนุนและบริจาค ประกอบด้วย</b>		
4308010106 รายได้ฯ-หน่วยงานรับเงินจากหน่วยงานอื่น	14,235,029.30	3,673,903.49
4309010101 รายได้จากการรับโอนสินทรัพย์ระหว่างหน่วยงาน	4,568,364.19	-
4302030101 รายได้จากการบริจาค	83,580,152.17	37,335,671.17
<b>รวมรายได้จากการอุดหนุนและบริจาค</b>	<b>102,383,545.66</b>	<b>41,009,574.66</b>
<b>หมายเหตุที่ 5.15 - รายได้อื่น ประกอบด้วย</b>		
4301020108 รายได้เงินนอกงบประมาณ	341,108,439.70	356,541,974.87
4313010102 รายได้เงินชดเชยบัตรภาษี	13,078,550,831.80	12,578,820,685.51
4313010104 รายได้เงินอุดหนุนเพื่อชดเชยการส่งออกรับคืน	4,916,536.62	51,083,523.79
4308010107 รายได้ฯ-หน่วยงานรับโอนบัตรภาษีจากหน่วยงานอื่น	9,063,047,348.87	10,224,364,453.89
4313010103 รายได้ค่าปรับ	1,000.00	-
4313010199 รายได้อื่น	11,556.71	13,221.41
4308010105 รายได้ระหว่างหน่วยงาน - ปรับเงินฝากคลัง	17,266,932,491.10	16,807,246,771.27
4308010120 รายได้ฯ- ปรับเงินฝากคลังจากบัตรภาษี	43,350,623.79	57,811,561.06
5210010102 ค่าใช้จ่ายฯ- หน่วยงานโอนเงินนอกงบประมาณให้กรมบัญชีกลาง	(17,266,753,874.45)	(16,805,908,957.37)
5210010119 ค่าใช้จ่ายฯ-โอนบัตรภาษีเงินนอก	(43,350,623.79)	(57,811,561.06)
4308010117 รายได้ฯ-เงินทศรองราชการ	1,235,175.19	1,380,689.35
5210010117 ค่าใช้จ่ายฯ-เงินทศรองราชการ	(1,235,175.19)	(1,380,689.35)
<b>รวมรายได้อื่น</b>	<b>22,487,814,330.35</b>	<b>23,212,161,673.37</b>



กรมศุลกากร

หมายเหตุประกอบงบการเงิน  
สำหรับปีสิ้นสุดวันที่ 30 กันยายน 2562



(หน่วย : บาท)

	2562	2561
<b>หมายเหตุที่ 5.16 - ค่าใช้จ่ายบุคลากร ประกอบด้วย</b>		
5101010101 เงินเดือน	1,748,059,326.67	1,730,319,438.96
5101010109 เงินตอบแทนพิเศษของผู้ได้รับเงินเต็มขั้น	668,352.32	196,406.46
5101010120 ค่าเบี้ยเลี้ยง	960.00	-
5101010108 ค่าล่วงเวลา	649,370,980.38	651,045,593.94
5101010113 ค่าจ้าง	159,475,038.45	162,152,123.52
5101010115 เงินค่าตอบแทนพนักงานราชการ	154,817,541.71	149,428,126.55
5101010116 เงินค่าครองชีพ	7,375,367.81	7,493,504.13
5101010102 โบนัส	233,788.64	305,615.72
5101030205 เงินช่วยค่ารักษาพยาบาลประเภทผู้ป่วยนอก-รพ.รัฐ	123,262,131.06	128,901,306.50
5101030206 เงินช่วยค่ารักษาพยาบาลประเภทผู้ป่วยใน-รพ.รัฐ	43,954,709.69	36,772,591.41
5101030207 เงินช่วยค่ารักษาพยาบาลประเภทผู้ป่วยนอก-รพ.เอกชน	5,346,753.33	6,695,144.80
5101030208 เงินช่วยค่ารักษาพยาบาลประเภทผู้ป่วยใน-รพ.เอกชน	1,978,804.59	2,713,919.83
5101030101 เงินช่วยการศึกษาบุตร	16,410,909.34	17,555,998.99
5101020101 เงินช่วยเหลือพิเศษกรณีเสียชีวิต	1,289,220.00	1,193,460.00
5101020103 เงินชดเชยสมาชิก กบข.	25,354,656.30	24,272,630.00
5101020104 เงินสมทบ กบข.	38,031,983.60	36,408,945.55
5101020105 เงินสมทบ กสจ.	1,345,320.70	1,439,114.50
5101020106 เงินสมทบกองทุนประกันสังคม	12,586,203.53	12,660,352.30
5101020108 ค่าเช่าบ้าน	10,382,969.22	9,552,854.69
5101020113 ค่าตอบแทนเหมาจ่ายแทนการจัดหารถประจำตำแหน่ง	2,688,026.66	2,340,876.56
5101020114 เงินเพิ่ม	10,479,722.66	10,170,252.95
5101020115 เงินตอบแทนพิเศษชายแดนภาคใต้	1,756,090.57	1,945,021.73
5101020116 เงินสมทบกองทุนเงินทดแทน	499,788.22	-
5101020199 ค่าใช้จ่ายบุคลากรอื่น	1,712,202,676.02	1,593,016,212.25
<b>รวมค่าใช้จ่ายบุคลากร</b>	<b>4,727,571,321.47</b>	<b>4,586,579,491.34</b>

**หมายเหตุที่ 5.17 - ค่าบำเหน็จบำนาญ ประกอบด้วย**

5101040102 บำนาญปกติ	773,249,913.63	712,498,399.98
5101040103 บำนาญพิเศษ	59,392.44	59,392.44
5101040105 เงินช่วยค่าครองชีพผู้รับเบี้ยหวัดบำนาญ	57,628,720.15	60,044,290.48



## กรมศุลกากร

หมายเหตุประกอบงบการเงิน  
สำหรับปีสิ้นสุดวันที่ 30 กันยายน 2562



(หน่วย : บาท)

	2562	2561
<b>หมายเหตุที่ 5.17 - ค่าบำเหน็จบำนาญ-ต่อจากหน้าก่อน</b>		
5101040106 เงินบำเหน็จ	5,717,123.00	3,342,077.00
5101040120 บำเหน็จรายเดือนสำหรับการเบิกเงินบำเหน็จลูกจ้าง	25,700,610.67	22,088,899.43
5101040107 เงินบำเหน็จตกทอด	32,605,789.47	29,664,102.05
5101040108 เงินบำเหน็จดำรงชีพ	63,215,447.05	62,514,167.55
5101040204 ค่ารักษาพยาบาลผู้ป่วยนอก-รพ.รัฐ-เบ็ยหวัด/บำนาญ	123,128,241.88	119,448,004.14
5101040205 ค่ารักษาพยาบาลผู้ป่วยใน-รพ.รัฐ-เบ็ยหวัด/บำนาญ	38,993,644.17	40,710,965.89
5101040206 ค่ารักษาพยาบาลผู้ป่วยนอก-รพ.เอกชน-เบ็ยหวัด/บำนาญ	4,284,032.52	4,433,693.80
5101040207 ค่ารักษาพยาบาลผู้ป่วยใน-รพ.เอกชน-เบ็ยหวัด/บำนาญ	1,531,664.96	1,431,054.26
5101040202 เงินช่วยการศึกษาบุตร	2,510,453.00	2,064,600.00
5101040104 เงินช่วยเหลือรายเดือนผู้รับเบ็ยหวัดบำนาญ	609,981.60	691,085.81
5101040111 เงินช่วยพิเศษกรณีผู้รับบำนาญตาย	3,452,998.08	3,826,202.76
<b>รวมค่าบำเหน็จบำนาญ</b>	<b>1,132,688,012.62</b>	<b>1,062,816,935.59</b>
<b>หมายเหตุที่ 5.18 - ค่าตอบแทน ประกอบด้วย</b>		
5104040102 ค่าตอบแทนการปฏิบัติงาน	4,768,640.43	2,589,713.29
<b>รวมค่าตอบแทน</b>	<b>4,768,640.43</b>	<b>2,589,713.29</b>
<b>หมายเหตุที่ 5.19 - ค่าใช้สอย ประกอบด้วย</b>		
5102010106 ค่าใช้จ่ายทุนการศึกษา - ในประเทศ	2,590,445.50	1,552,575.00
5102010199 ค่าใช้จ่ายด้านการฝึกอบรม - ในประเทศ	12,875,561.15	12,841,902.17
5102020105 ค่าใช้จ่ายด้านทุนการศึกษา - ต่างประเทศ	2,067,536.30	2,051,728.49
5102030199 ค่าใช้จ่ายด้านการฝึกอบรม - บุคคลภายนอก	-	5,950.00
5103010102 ค่าเบ็ยเลี้ยงเพื่องานราชการ - ในประเทศ	19,798,485.79	20,698,690.84
5103010103 ค่าที่พักเพื่องานราชการ - ในประเทศ	6,553,496.22	8,075,021.62
5103010199 ค่าใช้จ่ายเดินทางไปราชการ - ในประเทศ	15,422,619.81	14,686,406.24
5103020102 ค่าเบ็ยเลี้ยงเพื่องานราชการ - ต่างประเทศ	2,126,300.00	2,621,500.00
5103020103 ค่าที่พักเพื่องานราชการ - ต่างประเทศ	3,570,751.60	4,210,558.35
5103020199 ค่าใช้จ่ายเดินทางไปราชการ - ต่างประเทศ	7,154,835.75	9,104,040.31



## กรมศุลกากร

หมายเหตุประกอบงบการเงิน  
สำหรับปีสิ้นสุดวันที่ 30 กันยายน 2562



(หน่วย : บาท)

	2562	2561
<b>หมายเหตุที่ 5.19 - ค่าใช้สอย-ต่อจากหน้าก่อน</b>		
5104010107 ค่าซ่อมแซมและค่าบำรุงรักษา	34,873,297.76	44,559,217.85
5104010112 ค่าจ้างเหมาบริการ - บุคคลภายนอก	906,040,052.14	776,728,021.11
5104010113 ค่าจ้างเหมาบริการ - หน่วยงานภาครัฐ	118,217,251.37	285,920.00
5104010114 ค่าธรรมเนียมทางกฎหมาย	15,147,757.60	101,119,009.00
5104010115 ค่าธรรมเนียม	45,157.43	41,381.02
5104030202 ค่าจ้างที่ปรึกษา	-	9,638,400.00
5104030207 ค่าใช้จ่ายในการประชุม	1,192,626.68	1,600,084.55
5104030209 ค่าเช่าอสังหาริมทรัพย์ - หน่วยงานภาครัฐ	7,380.00	6,765.00
5104030210 ค่าเช่าอสังหาริมทรัพย์ - บุคคลภายนอก	7,757,572.35	6,989,095.62
5104030211 ค่าเช่าเบ็ดเตล็ด - หน่วยงานภาครัฐ	7,550.96	7,853.61
5104030212 ค่าเช่าเบ็ดเตล็ด - บุคคลภายนอก	4,721,402.26	4,783,873.07
5104030218 ค่าใช้จ่ายผลักส่งเป็นรายได้แผ่นดิน	2,836,318,182.09	10,790,636,910.17
5104030219 ค่าประชาสัมพันธ์	13,564.00	175,300.00
5107030102 ค่าใช้จ่ายหน่วยงานในต่างประเทศ	1,977,642.98	-
5104030203 ค่าเบี้ยประกันภัย	277,462.48	290,097.94
5104030208 ค่ารับรองและพิธีการ	176,624.86	344,850.63
5104030299 ค่าใช้สอยอื่นๆ	779,877.09	1,007,841.81
<b>รวมค่าใช้สอย</b>	<b>3,999,713,434.17</b>	<b>11,814,062,994.40</b>
<b>หมายเหตุที่ 5.20 - ค่าวัสดุ ประกอบด้วย</b>		
5104010104 ค่าวัสดุ	55,260,453.35	42,710,733.23
5104010110 ค่าเชื้อเพลิง	27,848,525.98	22,200,053.28
5104030206 ค่าครุภัณฑ์มูลค่าต่ำกว่าเกณฑ์	8,541,905.68	4,189,807.13
<b>รวมค่าวัสดุ</b>	<b>91,650,885.01</b>	<b>69,100,593.64</b>
<b>หมายเหตุที่ 5.21 - ค่าสาธารณูปโภค ประกอบด้วย</b>		
5104020101 ค่าไฟฟ้า	98,387,536.66	89,637,046.01
5104020103 ค่าน้ำประปาและน้ำบาดาล	6,947,400.87	6,565,266.61
5104020105 ค่าโทรศัพท์	3,016,716.25	11,643,924.80
5104020106 ค่าบริการสื่อสารและโทรคมนาคม	3,228,470.63	3,423,042.96
5104020107 ค่าบริการไปรษณีย์	3,587,411.09	3,783,811.33
<b>รวมค่าสาธารณูปโภค</b>	<b>115,167,535.50</b>	<b>115,053,091.71</b>



## กรมศุลกากร

หมายเหตุประกอบงบการเงิน  
สำหรับปีสิ้นสุดวันที่ 30 กันยายน 2562



(หน่วย : บาท)

	2562	2561
<b>หมายเหตุที่ 5.22 - ค่าเสื่อมราคาและค่าตัดจำหน่าย ประกอบด้วย</b>		
5105010101 ค่าเสื่อมราคา - อาคารเพื่อการพักอาศัย	110,025,596.34	75,744,531.37
5105010103 ค่าเสื่อมราคา - อาคารสำนักงาน	108,973,585.16	93,079,044.24
5105010105 ค่าเสื่อมราคา - อาคารเพื่อประโยชน์อื่น	54,797,003.54	52,598,046.26
5105010107 ค่าเสื่อมราคา - สิ่งปลูกสร้าง	96,018,004.11	75,396,486.93
5105010158 ค่าเสื่อมราคา - ส่วนปรับปรุงอาคาร	2,470,764.26	1,586,769.62
5105010194 ค่าเสื่อมราคา - อาคารและสิ่งปลูกสร้างไม่ระบุ	5,225.63	-
5105010109 ค่าเสื่อมราคา - ครุภัณฑ์สำนักงาน	67,949,755.42	61,544,662.64
5105010111 ค่าเสื่อมราคา - ครุภัณฑ์ยานพาหนะและขนส่ง	67,633,531.50	63,347,224.06
5105010113 ค่าเสื่อมราคา - ครุภัณฑ์ไฟฟ้าและวิทยุ	13,753,582.99	7,598,900.83
5105010115 ค่าเสื่อมราคา - ครุภัณฑ์โฆษณาและเผยแพร่	67,435,550.87	7,270,946.06
5105010117 ค่าเสื่อมราคา - ครุภัณฑ์การเกษตร	2,881,228.08	2,748,405.16
5105010119 ค่าเสื่อมราคา - ครุภัณฑ์โรงงาน	2,834,224.94	557,754.92
5105010125 ค่าเสื่อมราคา - ครุภัณฑ์วิทยาศาสตร์และการแพทย์	432,735,223.77	141,148,440.78
5105010127 ค่าเสื่อมราคา - ครุภัณฑ์คอมพิวเตอร์	301,611,471.20	175,727,842.27
5105010131 ค่าเสื่อมราคา - ครุภัณฑ์งานบ้านงานครัว	13,355,812.11	10,776,929.62
5105010133 ค่าเสื่อมราคา - ครุภัณฑ์กีฬา	147,862.31	-
5105010139 ค่าเสื่อมราคา - ครุภัณฑ์อื่น	142,761,168.50	191,182,733.99
5105010147 ค่าเสื่อมราคา - โครงสร้างพื้นฐานอื่น	2,269,031.87	2,269,031.87
5105010148 ค่าตัดจำหน่าย - โปรแกรมคอมพิวเตอร์	75,402,290.64	68,039,575.66
5105010149 ค่าตัดจำหน่าย - สิทธิประโยชน์ไม่มีตัวตนอื่น	855,464.72	855,464.72
<b>รวมค่าเสื่อมราคาและค่าตัดจำหน่าย</b>	<b>1,563,916,377.96</b>	<b>1,031,472,791.00</b>
<b>หมายเหตุที่ 5.23 - ค่าใช้จ่ายจากการอุดหนุนและบริจาค ประกอบด้วย</b>		
5210010106 ค่าใช้จ่ายฯ-หน่วยงานโอนเงินให้หน่วยงานอื่น	56,251,712.63	54,253,792.40
5211010101 บัญชีโอนสินทรัพย์ให้หน่วยงานของรัฐ	6,644,575.22	-
5107010107 เงินอุดหนุนเพื่อการดำเนินงาน-องค์กรระหว่างประเทศ	1,238,955.42	1,114,035.43
5107010108 เงินอุดหนุนเพื่อชดเชยการส่งออก	8,689,497,821.44	9,672,443,496.93
<b>รวมค่าใช้จ่ายจากการอุดหนุนและบริจาค</b>	<b>8,753,633,064.71</b>	<b>9,727,811,324.76</b>





กรมศุลกากร  
หมายเหตุประกอบงบการเงิน  
สำหรับปีสิ้นสุดวันที่ 30 กันยายน 2562



(หน่วย : บาท)

	2562	2561
หมายเหตุที่ 5.24 - ค่าใช้จ่ายอื่น ประกอบด้วย		
5203010105 ค่าจำหน่าย-อาคารเพื่อการพักอาศัย	314,445.85	490,630.99
5203010106 ค่าจำหน่าย-อาคารสำนักงาน	-	2,581,152.40
5203010107 ค่าจำหน่าย-อาคารเพื่อประโยชน์อื่น	39,395.59	569,767.36
5203010109 ค่าจำหน่าย-สิ่งปลูกสร้าง	229,819.63	397,654.99
5203010111 ค่าจำหน่าย-ครุภัณฑ์สำนักงาน	3,920.83	49,431.68
5203010112 ค่าจำหน่าย-ยานพาหนะและขนส่ง	5.00	11.00
5203010113 ค่าจำหน่าย-ครุภัณฑ์ไฟฟ้าและวิทยุ	8.00	10,375.87
5203010114 ค่าจำหน่าย-ครุภัณฑ์โฆษณาและเผยแพร่	5,067.88	1.00
5203010115 ค่าจำหน่าย-ครุภัณฑ์เกษตร	2.00	-
5203010119 ค่าจำหน่าย-ครุภัณฑ์วิทยาศาสตร์และการแพทย์	1.00	-
5203010120 ค่าจำหน่าย-ครุภัณฑ์คอมพิวเตอร์	-	7,250,056.33
5203010122 ค่าจำหน่าย-ครุภัณฑ์งานบ้านงานครัว	2.00	1.00
5203010126 ค่าจำหน่าย-อุปกรณ์อื่น	452,826.31	-
5203010146 ค่าจำหน่าย - ครุภัณฑ์ไม่ระบุรายละเอียด	-	1.00
4305010104 กำไรที่เกิดขึ้นแล้วจากอัตราแลกเปลี่ยนอื่น	-	(2,312,729.21)
5202010105 ขาดทุนที่เกิดขึ้นแล้วจากอัตราแลกเปลี่ยนอื่น	-	3,223,371.88
5106010102 เงินราชการลับในการรักษาความมั่นคงของประเทศ	15,000,000.00	15,000,000.00
5210010114 ค่าใช้จ่ายระหว่างหน่วยงาน - ล้างเงินชดเชยบัตรภาษี	9,063,047,348.87	10,224,364,453.89
5212010199 ค่าใช้จ่ายอื่น	43,280.00	12,056,807.42
4308010101 รายได้ฯ-หน่วยงานรับเงินนอกงบประมาณจากกรมบัญชีกลาง	(12,793,956,212.08)	(14,987,822,626.58)
5210010105 ค่าใช้จ่ายระหว่างหน่วยงาน - ปรับเงินฝากคลัง	12,796,148,776.56	14,945,704,130.49
4308010118 รายได้ระหว่างหน่วยงาน-ภายในกรมเดียวกัน (Auto)	(673,036,003,293.02)	(582,306,752,953.44)
5210010118 ค่าใช้จ่ายระหว่างกัน-ภายในกรมเดียวกัน (Auto)	673,036,003,293.02	582,306,752,953.44
<b>รวมค่าใช้จ่ายอื่น</b>	<b>9,081,328,687.44</b>	<b>10,221,562,491.51</b>



กรมศุลกากร  
 หมายเหตุประกอบงบการเงิน  
 สำหรับปีสิ้นสุดวันที่ 30 กันยายน 2562



(หน่วย : บาท)

	2562	2561
หมายเหตุที่ 5.25 - ภาระผูกพันตามสัญญาเช่าดำเนินงาน		
กรมศุลกากรในฐานะผู้เช่ามีจำนวนเงินขั้นต่ำที่ต้องจ่ายในอนาคตตามสัญญาเช่าที่ดินและอาคารเพื่อเป็นที่ทำการของด่านฯ ไม่สามารถยกเลิกได้ โดยแยกเป็นสัญญาเช่าที่ดินการรถไฟแห่งประเทศไทย และสัญญาเช่าที่ดินเทศบาลเมืองปาดังเบซาร์ (อายุสัญญา 3 ปี และอัตราค่าเช่าที่ระบุในสัญญาเช่า จะปรับเพิ่มร้อยละ 15 ของค่าเช่าเดิมทุก 3 ปี) ณ วันที่ 30 กันยายน 2562 และ 2561 ดังนี้		
ไม่เกิน 1 ปี	14,930.96	15,233.61
เกิน 1 ปี แต่ไม่เกิน 5 ปี	637,197.75	911,162.00
รวม	652,128.71	926,395.61



กรมศุลกากร  
หมายเหตุประกอบงบการเงิน  
สำหรับปีสิ้นสุดวันที่ 30 กันยายน 2562



หมายเหตุที่ 6 รายงานรายได้แผ่นดิน

(หน่วย : บาท)

หมายเหตุ	2562	2561
รายได้แผ่นดินที่จัดเก็บ		
รายได้แผ่นดิน-ภาษี	106,989,488,440.22	107,040,648,429.57
รายได้แผ่นดิน-นอกจากภาษี	4,139,835,361.83	12,343,029,722.36
รวมรายได้แผ่นดินที่จัดเก็บ	<u>111,129,323,802.05</u>	<u>119,383,678,151.93</u>
หัก รายได้แผ่นดินถอนคืนจากคลัง	(8,226,172,510.92)	(12,626,785,995.72)
รายได้แผ่นดินจัดสรรตามกฎหมาย	(1,148,645,901.83)	(1,133,492,326.09)
รวมรายได้แผ่นดินจัดเก็บสุทธิ	<u>101,754,505,389.30</u>	<u>105,623,399,830.12</u>
รายได้แผ่นดินนำส่งคลัง	(100,533,269,905.01)	(104,085,607,824.71)
รายได้แผ่นดินรอนำส่งคลัง	1,221,235,484.29	1,537,792,005.41
ปรับ รายได้แผ่นดินรอนำส่งคลัง	(1,221,235,484.29)	(1,537,792,005.41)
รายการรายได้แผ่นดินสุทธิ	<u>0.00</u>	<u>0.00</u>

รายได้แผ่นดิน-ภาษี

(หน่วย : บาท)

	2562	2561
รายได้อากรขาเข้าและอากรขาออก		
4102030101 รายได้อากรขาเข้า	106,510,451,348.81	106,342,093,583.92
4102030102 รายได้อากรขาออก	210,307,307.71	144,380,798.54
รวมรายได้อากรขาเข้าและอากรขาออก	<u>106,720,758,656.52</u>	<u>106,486,474,382.46</u>
รายได้ภาษีอื่น		
4103010101 รายได้ค่าปรับภาษี	268,729,783.70	554,174,047.11
รวมรายได้แผ่นดิน-ภาษี	<u>106,989,488,440.22</u>	<u>107,040,648,429.57</u>

รายได้แผ่นดิน-นอกจากภาษี

รายได้จากการขายสินค้าและบริการ

4202010126 รายได้ค่าธรรมเนียมศุลกากร	357,479,682.04	341,322,468.03
4202010199 รายได้ค่าธรรมเนียมการบริการอื่น	12,500.00	21,000.00
4202030103 รายได้ขายหนังสือราชการ	3,600.00	1,800.00
4202030104 รายได้ค่าขายของกลาง	641,021,349.69	891,788,076.72
4202030105 รายได้ค่าของเบ็ดเตล็ด	4,419,310.00	6,424,573.00
4202030110 รายได้จากการขายเอกสารจัดซื้อจัดจ้าง	50,000.00	685,000.00
รวมรายได้จากการขายสินค้าและบริการ	<u>1,002,986,441.73</u>	<u>1,240,242,917.75</u>



กรมศุลกากร  
 หมายเหตุประกอบงบการเงิน  
 สำหรับปีสิ้นสุดวันที่ 30 กันยายน 2562



หมายเหตุที่ 6 รายงานรายได้แผ่นดิน

(หน่วย : บาท)

	หมายเหตุ	2562	2561
<b>รายได้แผ่นดิน-นอกจากภาษี-ต่อจากหน้าก่อน</b>			
<b>รายได้อื่น</b>			
4203010101	รายได้ดอกเบี้ยเงินฝากที่สถาบันการเงิน	9,049,438.84	7,595,033.36
4201020199	รายได้จากค่าปรับอื่น	112,848,397.61	142,674,755.79
4206010102	รายได้เงินเหลือจ่าย	4,443,706.48	5,057,114.16
4206010199	รายได้ที่ไม่ใช่ภาษีอื่น	3,010,507,377.17	10,947,459,901.30
<b>รวมรายได้อื่น</b>		<b>3,136,848,920.10</b>	<b>11,102,786,804.61</b>
<b>รวมรายได้แผ่นดิน-นอกจากภาษี</b>		<b>4,139,835,361.83</b>	<b>12,343,029,722.36</b>
<b>รายได้แผ่นดินถอนคืนจากคลัง</b>			
4102030103	รายได้อากรขาเข้าจ่ายคืน	8,197,806,129.29	12,262,370,006.14
4102030104	รายได้อากรขาออกจ่ายคืน	753,674.81	5,914,558.00
4207010102	รายได้ที่ไม่ใช่ภาษีจ่ายคืน	27,612,706.82	358,501,431.58
<b>รวมรายได้แผ่นดินถอนคืนจากคลัง</b>		<b>8,226,172,510.92</b>	<b>12,626,785,995.72</b>
<b>รายได้แผ่นดินจัดสรรตามกฎหมาย</b>			
4104010101	รายได้จัดสรรเพื่อชดเชยการส่งออก	533,603,766.19	533,938,660.57
4104010104	รายได้ภาษีจัดสรรเป็นเงินนอกงปม.	154,577,466.89	234,841,264.32
4207010101	รายได้แผ่นดินจัดสรรเป็นเงินนอกงบประมาณ	460,464,668.75	364,712,401.20
<b>รวมรายได้แผ่นดินจัดสรรตามกฎหมาย</b>		<b>1,148,645,901.83</b>	<b>1,133,492,326.09</b>
<b>รายได้แผ่นดินนำส่งคลัง</b>			
5210010103	ค่าใช้จ่ายฯ - โอนรายได้แผ่นดินให้กรมบัญชีกลาง	108,048,721,750.06	115,214,472,874.14
5210010107	ค่าใช้จ่ายฯ - โอนบัตรภาษีรายได้แผ่นดิน	2,248,503,240.55	2,618,440,908.65
4308010111	รายได้ฯ-ถอนคืนรายได้แผ่นดินจากรัฐบาล	(8,226,172,510.92)	(12,626,785,995.72)
5210010112	ค่าใช้จ่ายฯ - รายได้แผ่นดินรอนำส่ง*	(1,537,782,574.68)	(1,120,519,962.36)
<b>รวมรายได้แผ่นดินนำส่งคลัง</b>		<b>100,533,269,905.01</b>	<b>104,085,607,824.71</b>

\* (ยอดของปีก่อนที่เกิดจากการกลับรายการต้นปีและปรับปรุงระหว่างปี)



## กรมศุลกากร

รายงานฐานะเงินงบประมาณรายจ่ายปีปัจจุบัน (2562)  
สำหรับปีสิ้นสุดวันที่ 30 กันยายน 2562



(หน่วย : บาท)

รายการ	งบสุทธิ	การสำรองเงิน	ใบสั่งซื้อ/สัญญา	เบิกจ่าย	คงเหลือ
<b>แผนงานยุทธศาสตร์บริหารจัดการรายได้และรายจ่ายของภาครัฐ</b>					
<b>ผลผลิตการจัดเก็บภาษีศุลกากร</b>					
งบดำเนินงาน	741,347,066.69	-	29,612,602.12	707,442,092.84	4,292,371.73
งบลงทุน	205,578,654.00	-	40,420,500.00	165,158,154.00	-
งบเงินอุดหนุน	1,435,200.00	-	-	1,257,352.16	177,847.84
งบรายจ่ายอื่น	53,119.31	-	-	53,119.31	-
<b>ผลผลิตการให้สิทธิประโยชน์ทางภาษีศุลกากร</b>					
งบดำเนินงาน	5,940,400.00	-	109,836.25	3,771,780.28	2,058,783.47
<b>ผลผลิตป้องกันและปราบปรามการกระทำผิดทางศุลกากร</b>					
งบดำเนินงาน	40,992,200.00	-	10,247,884.00	27,193,249.23	3,551,066.77
งบลงทุน	146,728,360.00	-	64,628,000.00	82,100,360.00	-
<b>แผนงานบุคลากรภาครัฐ (ด้านการปรับสมดุลและพัฒนาระบบบริหารจัดการภาครัฐ)</b>					
<b>รายการค่าใช้จ่ายบุคลากรภาครัฐ บริหารจัดการรายได้และรายจ่ายของภาครัฐ</b>					
งบบุคลากร	1,982,057,414.96	-	-	1,982,055,914.96	1,500.00
งบดำเนินงาน	27,352,600.00	-	-	22,273,168.89	5,079,431.11
<b>แผนงานบูรณาการพัฒนาพื้นที่เขตเศรษฐกิจพิเศษ</b>					
<b>โครงการพัฒนาด่านศุลกากรพื้นที่เศรษฐกิจพิเศษ</b>					
งบลงทุน	1,192,947,500.00	-	286,256,209.68	883,125,226.33	23,566,063.99
<b>งบประมาณเบิกแทนกรมสรรพสามิต</b>					
<b>ค่าใช้จ่ายในการป้องกันและปราบปรามการกระทำผิดเกี่ยวกับปิโตรเลียม</b>					
งบรายจ่ายอื่น - งบดำเนินงาน	25,126,988.00	-	2,413,920.00	20,889,495.42	1,823,572.58
งบรายจ่ายอื่น - งบลงทุน	64,122,512.00	-	40,339,777.32	23,782,734.23	0.45
<b>งบประมาณเบิกแทนสำนักเลขาธิการนายกรัฐมนตรี (งบลับ)</b>					
งบรายจ่ายอื่น	15,000,000.00	-	-	15,000,000.00	-
<b>งบประมาณเบิกแทนสำนักงานปลัดกระทรวงการต่างประเทศ</b>					
งบรายจ่ายอื่น	97,461.00	-	-	97,461.00	-
<b>รวมทั้งสิ้น</b>	<b>4,448,779,475.96</b>	<b>-</b>	<b>474,028,729.37</b>	<b>3,934,200,108.65</b>	<b>40,550,637.94</b>



## กรมศุลกากร

รายงานฐานะเงินงบประมาณรายจ่ายปีก่อน (ก่อนปีงบประมาณ พ.ศ. 2562)

สำหรับปีสิ้นสุดวันที่ 30 กันยายน 2562



(หน่วย : บาท)

## รายงานฐานะเงินงบประมาณรายจ่ายปีก่อน ปีงบประมาณ พ.ศ. 2557

รายการ	กันไว้เบิกเหลือในปี	เบิกจ่าย	คงเหลือ
แผนงานบริหารจัดการเศรษฐกิจมหภาคให้เกิดความยั่งยืน ผลผลิตการจัดเก็บภาษีศุลกากร งบลงทุน			
ค่าจ้างที่ปรึกษาโครงการก่อสร้างด่านอรัญประเทศ	6,650,000.00	6,650,000.00	-
รวม	6,650,000.00	6,650,000.00	-

## รายงานฐานะเงินงบประมาณรายจ่ายปีก่อน ปีงบประมาณ พ.ศ. 2559

รายการ	กันไว้เบิกเหลือในปี	เบิกจ่าย	คงเหลือ
แผนงานบริหารจัดการเศรษฐกิจมหภาคให้เกิดความยั่งยืน ผลผลิตการจัดเก็บภาษีศุลกากร งบลงทุน			
โครงการก่อสร้างอาคารสนับสนุนการปฏิบัติงานของเจ้าหน้าที่ สำนักงานศุลกากรท่าเรือแหลมฉบัง	15,457,311.25	-	15,457,311.25
รวม	15,457,311.25	-	15,457,311.25
โครงการบูรณาการเขตพัฒนาเศรษฐกิจพิเศษ งบลงทุน			
โครงการก่อสร้างสิ่งอำนวยความสะดวกสำหรับเจ้าหน้าที่ ด้านศุลกากรมุกดาหาร	24,602,000.00	22,829,860.00	1,772,140.00
รวม	24,602,000.00	22,829,860.00	1,772,140.00

## รายงานฐานะเงินงบประมาณรายจ่ายปีก่อน ปีงบประมาณ พ.ศ. 2560

รายการ	กันไว้เบิกเหลือในปี	เบิกจ่าย	คงเหลือ
แผนงานบริหารจัดการเศรษฐกิจมหภาคให้เกิดความยั่งยืน ผลผลิตการจัดเก็บภาษีศุลกากร งบลงทุน			
โครงการก่อสร้างอาคารสนับสนุนการปฏิบัติงานของเจ้าหน้าที่ สำนักงานศุลกากรท่าเรือแหลมฉบัง	1,204,500.00	-	1,204,500.00
รวม	1,204,500.00	-	1,204,500.00
โครงการบูรณาการเขตพัฒนาเศรษฐกิจพิเศษ งบลงทุน			
โครงการก่อสร้างสิ่งอำนวยความสะดวกสำหรับเจ้าหน้าที่ปฏิบัติงาน ด้านศุลกากรมุกดาหาร	16,324,000.00	-	16,324,000.00
โครงการก่อสร้างด่านศุลกากรบริเวณจุดผ่านแดนถาวรบ้านพุน้ำร้อน ระยะที่ 1 จ.กาญจนบุรี	20,446,708.00	20,446,708.00	-
โครงการก่อสร้างอาคารที่ทำการด่านศุลกากรเชียงแสนแห่งใหม่ และสิ่งปลูกสร้างประกอบฯ	7,235,200.00	5,426,400.00	1,808,800.00
รวม	44,005,908.00	25,873,108.00	18,132,800.00

## รายงานฐานะเงินงบประมาณรายจ่ายปีก่อน ปีงบประมาณ พ.ศ. 2561

รายการ	กันไว้เบิกเหลือในปี	เบิกจ่าย	คงเหลือ
แผนงานยุทธศาสตร์บริหารจัดการรายได้และรายจ่ายของภาครัฐ ผลผลิตการจัดเก็บภาษีศุลกากร งบดำเนินงาน			
	34,576,299.25	34,576,299.25	-
งบลงทุน			
เปลี่ยนลิฟต์โดยสารอาคาร 120 ปี แขวงคลองเตย เขตคลองเตย กรุงเทพมหานคร 4 ชุด	5,878,580.00	5,878,580.00	-
โครงการพัฒนาระบบพิธีการศุลกากรอิเล็กทรอนิกส์ สำหรับการค้าชายฝั่ง (e-Coasting Trade)	6,874,000.00	6,874,000.00	-
แขวงคลองเตย เขตคลองเตย กรุงเทพมหานคร 1 โครงการ			
โครงการพัฒนาระบบเขตเขยอาคารและระบบบัตรภาษี แขวงคลองเตย เขตคลองเตย กรุงเทพมหานคร 1 โครงการ	14,985,000.00	14,985,000.00	-
ปรับปรุงระบบท่อประปา-สุขาภิบาล อาคาร 120 ปี กรมศุลกากร แขวงคลองเตย เขตคลองเตย กรุงเทพมหานคร 1 แห่ง	9,822,600.00	9,822,600.00	-



## กรมศิลปากร

รายงานฐานะเงินงบประมาณรายจ่ายปีก่อน (ก่อนปีงบประมาณ พ.ศ. 2562)

สำหรับปีสิ้นสุดวันที่ 30 กันยายน 2562



(หน่วย : บาท)

## รายงานฐานะเงินงบประมาณรายจ่ายปีก่อน ปีงบประมาณ พ.ศ. 2561 (ต่อ)

รายการ	กันไว้เบิกเหลือในปี	เบิกจ่าย	คงเหลือ
ก่อสร้างอาคารชุดพักอาศัยและบ้านพักข้าราชการ ด้านบุคลากรरणอง ตำบลปากน้ำ อำเภอเมืองระนอง จังหวัดระนอง 1 แห่ง	1,823,080.00	1,823,080.00	-
โครงการพัฒนาศักยภาพการค้าและการท่องเที่ยวด้านพรมแดนบ้านนากระเชิง ด้านบุคลากรทำลี้ ตำบลทำลี้ อำเภอทำลี้ จังหวัดเลย 1 แห่ง	7,962,445.00	7,962,445.00	-
โครงการก่อสร้างอาคารที่ทำการด้านบุคลากรทำลี้และส่วนประกอบอื่น ด้านบุคลากรทำลี้ ตำบลทำลี้ อำเภอทำลี้ จังหวัดเลย 1 แห่ง	14,968,800.00	14,968,800.00	-
โครงการก่อสร้างอาคารสำนักงานบุคลากรและอาคารที่พักอาศัย พร้อมสิ่งปลูกสร้างประกอบ สำนักงานบุคลากรภาคที่ 4 ตำบลบ่อทราย อำเภอเมืองสงขลา จังหวัดสงขลา 1 แห่ง	5,476,800.00	5,476,800.00	-
งานถมดินปรับพื้นที่ลานซีเมนต์ เพื่อใช้เป็นที่จอดรถเจ้าหน้าที่และผู้มาติดต่อราชการ ด้านบุคลากรภูเก็ต ตำบลตลาดใหญ่ อำเภอเมืองภูเก็ต จังหวัดภูเก็ต 1 แห่ง	509,320.00	500,000.00	9,320.00
ก่อสร้างอาคารชุดพักอาศัยข้าราชการ ด้านบุคลากรช่องจอม ตำบลต่าน อำเภอกาบเชิง จังหวัดสุรินทร์ 1 แห่ง	8,994,564.00	8,994,564.00	-
<b>ผลผลิตการให้สิทธิประโยชน์ทางภาษีศุลกากร</b>			
<b>งบดำเนินงาน</b>	2,694,136.00	2,694,136.00	-
<b>ผลผลิตป้องกันและปราบปรามการกระทำผิดทางศุลกากร</b>			
<b>งบดำเนินงาน</b>	156,404.00	156,404.00	-
<b>งบลงทุน</b>			
เรือตรวจการณ์ทางทะเล ขนาดความยาวไม่น้อยกว่า 80 ฟุต แขวงคลองเตย เขตคลองเตย กรุงเทพมหานคร 1 ลำ	35,277,900.00	35,277,900.00	-
<b>รวม</b>	<b>149,999,928.25</b>	<b>149,990,608.25</b>	<b>9,320.00</b>
<b>โครงการบูรณาการเขตพัฒนาเศรษฐกิจพิเศษ</b>			
<b>งบลงทุน</b>			
โครงการก่อสร้างด้านบุคลากรบริเวณจุดผ่านแดนถาวรบ้านพุน้ำร้อน ระยะที่ 1 ตำบลบ้านเก่า อำเภอเมือง จังหวัดกาญจนบุรี 1 แห่ง	134,864,131.60	134,037,661.60	826,470.00
ค่าก่อสร้างด้านบุคลากรนครพนมแห่งใหม่ พร้อมสิ่งปลูกสร้างประกอบ 1 แห่ง	21,344,376.18	21,344,376.18	-
โครงการก่อสร้างสิ่งอำนวยความสะดวกด้านบุคลากรแม่สาย ตำบลแม่สาย อำเภอแม่สาย จังหวัดเชียงราย 1 แห่ง	9,059,919.00	9,059,919.00	-
โครงการก่อสร้างด้านบุคลากรแม่สอดแห่งที่ 2 จังหวัดตาก 1 แห่ง	50,840,000.00	1,358,725.00	49,481,275.00
โครงการก่อสร้างอาคารที่ทำการด้านบุคลากรเชียงใหม่และสิ่งปลูกสร้างประกอบ ตำบลบ้านแซว อำเภอเชียงแสน จังหวัดเชียงราย 1 แห่ง	37,984,800.00	34,367,200.00	3,617,600.00
ก่อสร้างโป๊ะเรือโดยสารสาธารณะ ด้านบุคลากรตากใบ ตำบลเจ๊ะเห อำเภอตากใบ จังหวัดนราธิวาส 1 แห่ง	6,315,999.00	6,315,999.00	-
โครงการก่อสร้างด้านบุคลากรสะเดาแห่งใหม่ จังหวัดสงขลา 1 แห่ง	518,607,925.32	518,607,925.32	-
<b>รวม</b>	<b>779,017,151.10</b>	<b>725,091,806.10</b>	<b>53,925,345.00</b>
<b>โครงการเพิ่มประสิทธิภาพการพัฒนาและปรับปรุงระบบ NSW</b>			
<b>ลงทุน</b>			
โครงการเพิ่มประสิทธิภาพพัฒนาระบบ NSW e-Form เพื่อให้หน่วยงานภาครัฐเชื่อมโยงข้อมูลค่าชอกลงผ่านระบบ NSW แขวงคลองเตย เขตคลองเตย กรุงเทพมหานคร 1 โครงการ	11,620,000.00	11,620,000.00	-
<b>รวม</b>	<b>11,620,000.00</b>	<b>11,620,000.00</b>	<b>-</b>
<b>งบประมาณเบิกแทนกรมสรรพสามิต</b>			
<b>งบรายจ่ายอื่น</b>			
งบรายจ่ายอื่น - งบดำเนินงาน	1,011,038.72	1,011,038.72	-
งบรายจ่ายอื่น - งบลงทุน	10,797,185.96	10,797,185.96	-
<b>รวม</b>	<b>11,808,224.68</b>	<b>11,808,224.68</b>	<b>-</b>



## กรมศิลปากร

รายงานฐานะเงินงบประมาณรายจ่ายปีปัจจุบัน (2561)

สำหรับปีสิ้นสุดวันที่ 30 กันยายน 2561



(หน่วย : บาท)

รายการ	งบสุทธิ	การสำรองเงิน	ใบสั่งซื้อ/สัญญา	เบิกจ่าย	คงเหลือ
<b>แผนงานยุทธศาสตร์บริหารจัดการรายได้และรายจ่ายของภาครัฐ</b>					
<b>ผลผลิตการจัดเก็บภาษีศุลกากร</b>					
งบดำเนินงาน	725,789,802.58	2,357,424.00	34,576,299.25	685,211,345.35	3,644,733.98
งบลงทุน	172,300,190.00	-	77,295,189.00	94,910,551.00	94,450.00
งบเงินอุดหนุน	1,128,100.00	-	-	1,128,100.00	-
งบรายจ่ายอื่น	12,766,207.42	-	-	12,766,207.42	-
<b>ผลผลิตการให้สิทธิประโยชน์ทางภาษีศุลกากร</b>					
งบดำเนินงาน	5,940,400.00	-	2,694,136.00	2,924,079.42	322,184.58
<b>ผลผลิตป้องกันและปราบปรามการกระทำความผิดทางศุลกากร</b>					
งบดำเนินงาน	29,975,300.00	-	156,404.00	27,380,241.72	2,438,654.28
งบลงทุน	52,597,900.00	-	35,277,900.00	17,320,000.00	-
<b>แผนงานบุคลากรภาครัฐ (ด้านการปรับสมดุลและพัฒนาระบบบริหารจัดการภาครัฐ)</b>					
<b>รายการค่าใช้จ่ายบุคลากรภาครัฐ บริหารจัดการรายได้และรายจ่ายของภาครัฐ</b>					
งบบุคลากร	1,963,265,533.89	-	-	1,963,241,497.35	24,036.54
งบดำเนินงาน	25,542,600.00	-	-	20,468,857.00	5,073,743.00
<b>แผนงานพื้นฐานด้านความมั่นคงและการต่างประเทศ</b>					
<b>โครงการพัฒนาด้านศุลกากรจังหวัดชายแดนภาคใต้</b>					
งบลงทุน	9,422,600.00	-	-	9,422,600.00	-
<b>แผนงานบูรณาการพัฒนาพื้นที่เขตเศรษฐกิจพิเศษ</b>					
<b>โครงการพัฒนาด้านศุลกากรพื้นที่เศรษฐกิจพิเศษ</b>					
งบลงทุน	1,329,678,300.00	-	779,017,151.10	546,598,933.90	4,062,215.00
<b>แผนงานบูรณาการพัฒนาด้านคมนาคมและระบบโลจิสติกส์</b>					
<b>โครงการเพิ่มประสิทธิภาพการพัฒนาและปรับปรุงระบบ NSW</b>					
งบลงทุน	120,753,400.00	-	11,620,000.00	108,330,000.00	803,400.00
<b>งบประมาณเบิกแทนกรมสรรพสามิต</b>					
<b>ค่าใช้จ่ายในการป้องกันและปราบปรามการกระทำความผิดเกี่ยวกับใบโตรีเยียม</b>					
งบรายจ่ายอื่น - งบดำเนินงาน	31,531,000.00	218,815.00	1,011,038.72	30,172,841.75	128,304.53
งบรายจ่ายอื่น - งบลงทุน	31,072,177.26	-	10,797,185.96	20,274,991.30	-
<b>งบประมาณเบิกแทนสำนักเลขาธิการนายกรัฐมนตรี (งบลับ)</b>					
งบรายจ่ายอื่น	15,000,000.00	-	-	15,000,000.00	-
<b>งบประมาณเบิกแทนสำนักงานปลัดกระทรวงการต่างประเทศ</b>					
งบรายจ่ายอื่น	94,914.00	-	-	94,914.00	-
<b>งบประมาณเบิกแทนสำนักงานปลัดกระทรวงการคลัง</b>					
งบรายจ่ายอื่น	250,000.00	-	-	-	250,000.00
<b>รวมทั้งสิ้น</b>	<b>4,527,108,425.15</b>	<b>2,576,239.00</b>	<b>952,445,304.03</b>	<b>3,555,245,160.21</b>	<b>16,841,721.91</b>





กรมศุลกากร  
รายงานฐานะเงินงบประมาณรายจ่ายปีก่อน (ก่อนปีงบประมาณ พ.ศ. 2561)  
สำหรับปีสิ้นสุดวันที่ 30 กันยายน 2561



(หน่วย : บาท)

รายงานฐานะเงินงบประมาณรายจ่ายปีก่อน ปีงบประมาณ พ.ศ. 2555

รายการ	กันไว้เบิกเหลือในปี	เบิกจ่าย	คงเหลือ
แผนงานบริหารจัดการเศรษฐกิจมหภาคให้เกิดความยั่งยืน ผลผลิตการจัดเก็บภาษีศุลกากร: งบลงทุน โครงการก่อสร้างด้านศุลกากรบูรณาการ ระยะเวลาที่ 3	211,351.54	211,351.54	-
<b>รวม</b>	<b>211,351.54</b>	<b>211,351.54</b>	<b>-</b>

รายงานฐานะเงินงบประมาณรายจ่ายปีก่อน ปีงบประมาณ พ.ศ. 2556

รายการ	กันไว้เบิกเหลือในปี	เบิกจ่าย	คงเหลือ
แผนงานแก้ไขปัญหาและพัฒนาจังหวัดชายแดนภาคใต้ โครงการพัฒนาด้านศุลกากรจังหวัดชายแดนภาคใต้ งบลงทุน โครงการก่อสร้างด้านศุลกากรบูรณาการ ระยะเวลาที่ 3	42,978,500.00	42,978,499.97	0.03
<b>รวม</b>	<b>42,978,500.00</b>	<b>42,978,499.97</b>	<b>0.03</b>

รายงานฐานะเงินงบประมาณรายจ่ายปีก่อน ปีงบประมาณ พ.ศ. 2557

รายการ	กันไว้เบิกเหลือในปี	เบิกจ่าย	คงเหลือ
แผนงานบริหารจัดการเศรษฐกิจมหภาคให้เกิดความยั่งยืน ผลผลิตการจัดเก็บภาษีศุลกากร งบลงทุน ค่าจ้างที่ปรึกษาโครงการก่อสร้างด้านอรัญประเทศ ค่าจ้างที่ปรึกษาโครงการก่อสร้างด่านแม่สอดแห่งใหม่	6,650,000.00	-	6,650,000.00
<b>รวม</b>	<b>9,650,000.00</b>	<b>3,000,000.00</b>	<b>6,650,000.00</b>
แผนงานแก้ไขปัญหาและพัฒนาจังหวัดชายแดนภาคใต้ โครงการพัฒนาด้านศุลกากรจังหวัดชายแดนภาคใต้ งบลงทุน โครงการก่อสร้างด้านศุลกากรบูรณาการ ระยะเวลาที่ 3	17,843,800.00	17,843,800.00	-
<b>รวม</b>	<b>17,843,800.00</b>	<b>17,843,800.00</b>	<b>-</b>
งบกลาง เงินสำรองจ่ายเพื่อกรณีฉุกเฉินหรือจำเป็น เบิกจ่ายในงบรายจ่ายอื่นในลักษณะงบลงทุน โครงการแผนงานการแก้ไขปัญหาจราจรบริเวณชายแดนบ้านคลองลึก ด้านศุลกากรอรัญประเทศ จ.สระแก้ว	46,696,399.04	31,099,264.56	15,597,134.48
<b>รวม</b>	<b>46,696,399.04</b>	<b>31,099,264.56</b>	<b>15,597,134.48</b>

รายงานฐานะเงินงบประมาณรายจ่ายปีก่อน ปีงบประมาณ พ.ศ. 2558

รายการ	กันไว้เบิกเหลือในปี	เบิกจ่าย	คงเหลือ
แผนงานบริหารจัดการเศรษฐกิจมหภาคให้เกิดความยั่งยืน ผลผลิตการจัดเก็บภาษีศุลกากร งบลงทุน เครื่อง X-Ray ตรวจกระเป๋าและสัมภาระแบบ Checked baggage X-ray ณ จุดผ่านแดนถาวร บ้านฝักกาด ขาเข้าขาออก	2,100,000.00	2,100,000.00	-
<b>รวม</b>	<b>2,100,000.00</b>	<b>2,100,000.00</b>	<b>-</b>



## กรมศิลปากร

รายงานฐานะเงินงบประมาณรายจ่ายปีก่อน (ก่อนปีงบประมาณ พ.ศ. 2561)  
สำหรับปีสิ้นสุดวันที่ 30 กันยายน 2561



(หน่วย : บาท)

รายงานฐานะเงินงบประมาณรายจ่ายปีก่อน ปีงบประมาณ พ.ศ. 2558 (ต่อ)

รายการ	กันไว้เบิกเหลือในปี	เบิกจ่าย	คงเหลือ
งบกลาง เงินสำรองจ่ายเพื่อกรณีฉุกเฉินหรือจำเป็น เบิกจ่ายในงบรายจ่ายอื่น ลักษณะค่าตอบแทน ใช้สอยและวัสดุ เพื่อเป็นค่าใช้จ่ายในการดูแล ขนย้าย ควบคุม และแปรรูปไม่มีค่า ของคณะอนุกรรมการดูแล ขนย้าย และควบคุมไม่มีค่า สสป.	294,977.00	59,550.00	235,427.00
งบกลาง งบรายจ่ายอื่นเพื่อเป็นค่าใช้จ่ายในการดำเนินโครงการภายใต้แนวทางการบริหารจัดการมัน สำปะหลัง ปี 2560/61 โครงการสนับสนุนเครื่องชั่งน้ำหนักรถบรรทุกให้ด่านที่มีการนำเข้ามา สำปะหลัง			
ด้านศิลปากรบึงกาฬ	1,578,320.00	-	1,578,320.00
ด้านศิลปากรช่องสะงำ	1,594,300.00	-	1,594,300.00
รวม	3,467,597.00	59,550.00	3,408,047.00

รายงานฐานะเงินงบประมาณรายจ่ายปีก่อน ปีงบประมาณ พ.ศ. 2559

รายการ	กันไว้เบิกเหลือในปี	เบิกจ่าย	คงเหลือ
แผนงานบริหารจัดการเศรษฐกิจมหภาคให้เกิดความยั่งยืน ผลผลิตการจัดเก็บภาษีศิลปากร			
งบลงทุน โครงการก่อสร้างอาคารสนับสนุนการปฏิบัติงานของเจ้าหน้าที่ สำนักงานศิลปากรท่าเรือแหลมฉบัง	15,457,311.25	-	15,457,311.25
รวม	15,457,311.25	-	15,457,311.25
โครงการเตรียมความพร้อมเพื่อรองรับการเข้าสู่ประชาคมอาเซียน			
งบลงทุน ค่าจ้างที่ปรึกษาสำรวจและออกแบบโครงการจุดผ่านแดนห้วยโก๋น อ.ทุ่งช้าง จ.น่าน	1,927,680.00	1,927,680.00	-
รวม	1,927,680.00	1,927,680.00	-
โครงการบูรณาการเขตพัฒนาเศรษฐกิจพิเศษ			
งบลงทุน โครงการก่อสร้างสิ่งอำนวยความสะดวกสำหรับเจ้าหน้าที่ ด้านศิลปากรมุกดาหาร	24,602,000.00	-	24,602,000.00
รวม	24,602,000.00	-	24,602,000.00
โครงการพัฒนาด้านศิลปากรจังหวัดชายแดนภาคใต้			
งบลงทุน โครงการปรับปรุงเพิ่มเติมงานก่อสร้างด้านศิลปากรบูเกะตา	629,695.00	629,695.00	-
รวม	629,695.00	629,695.00	-

รายงานฐานะเงินงบประมาณรายจ่ายปีก่อน ปีงบประมาณ พ.ศ. 2560

รายการ	กันไว้เบิกเหลือในปี	เบิกจ่าย	คงเหลือ
แผนงานบริหารจัดการเศรษฐกิจมหภาคให้เกิดความยั่งยืน ผลผลิตการจัดเก็บภาษีศิลปากร			
งบดำเนินงาน งบลงทุน โครงการก่อสร้างอาคารสนับสนุนการปฏิบัติงานของเจ้าหน้าที่ สำนักงานศิลปากรท่าเรือแหลมฉบัง	52,961,660.30	52,937,443.75	24,216.55
ผลผลิตการให้สิทธิประโยชน์ทางภาษีศิลปากร	1,204,500.00	-	1,204,500.00
งบดำเนินงาน ผลผลิตป้องกันและปราบปรามการกระทำความผิดทางศิลปากร	898,172.23	898,172.23	-
งบดำเนินงาน	152,000.00	152,000.00	-
รวม	55,216,332.53	53,987,615.98	1,228,716.55



กรมศุลกากร  
รายงานฐานะเงินงบประมาณรายจ่ายปีก่อน (ก่อนปีงบประมาณ พ.ศ. 2561)  
สำหรับปีสิ้นสุดวันที่ 30 กันยายน 2561



(หน่วย : บาท)

รายงานฐานะเงินงบประมาณรายจ่ายปีก่อน ปีงบประมาณ พ.ศ. 2560 (ต่อ)

รายการ	กันไว้เบิกเหลือในปี	เบิกจ่าย	คงเหลือ
<b>โครงการบูรณาการเขตพัฒนาเศรษฐกิจพิเศษ</b>			
<b>งบลงทุน</b>			
โครงการก่อสร้างด้านศุลกากรนครพนมแห่งใหม่ พร้อมสิ่งปลูกสร้างประกอบ 1 แห่ง	102,313,671.18	102,313,671.18	-
โครงการก่อสร้างสิ่งอำนวยความสะดวกสำหรับเจ้าหน้าที่ปฏิบัติงาน ด้านศุลกากรมุกดาหาร	16,324,000.00	-	16,324,000.00
โครงการก่อสร้างด้านศุลกากรสะเดาแห่งใหม่ จ. สงขลา 1 แห่ง	218,213,398.92	218,213,398.92	-
โครงการก่อสร้างด้านศุลกากรอรัญประเทศพร้อมสิ่งปลูกสร้างประกอบ(บ้านป่าไร่) 1 แห่ง	35,849,500.00	35,849,500.00	-
โครงการก่อสร้างด้านศุลกากรบริเวณจุดผ่านแดนถาวรบ้านพุน้ำร้อน ระยะที่1 จ.กาญจนบุรี	52,890,241.60	32,443,533.60	20,446,708.00
ก่อสร้างเขื่อนป้องกันตลิ่ง ณ ด้านศุลกากรแม่สาย ต.แม่สาย อ.แม่สาย จ.เชียงราย	4,017,000.00	4,017,000.00	-
โครงการปรับปรุงด้านพรมแดนคลองลึกแห่งใหม่(CIQ) ด้านศุลกากรอรัญประเทศ	24,142,000.00	24,142,000.00	-
โครงการก่อสร้างสิ่งอำนวยความสะดวกด้านศุลกากรแม่สาย ต.แม่สาย อ.แม่สาย จ.เชียงราย	2,342,780.00	2,342,780.00	-
โครงการก่อสร้างอาคารที่ทำการด้านศุลกากรเชียงแสนแห่งใหม่ และสิ่งปลูกสร้างประกอบฯ	21,680,000.00	14,444,800.00	7,235,200.00
โครงการปรับปรุงด้านศุลกากรป่าดงเบขาร์ ระยะที่2 ต.ป่าดงเบขาร์ อ.สะเดา จ.สงขลา	32,758,562.25	32,758,562.25	-
<b>รวม</b>	<b>510,531,153.95</b>	<b>466,525,245.95</b>	<b>44,005,908.00</b>
<b>โครงการพัฒนาด้านศุลกากรจังหวัดชายแดนภาคใต้</b>			
<b>งบลงทุน</b>			
โครงการก่อสร้างด้านศุลกากรรูกะตา ระยะที่ 3	13,256,254.09	12,694,609.21	561,644.88
โครงการปรับปรุงเพิ่มเติมงานก่อสร้างด้านศุลกากรรูกะตา	13,165,190.00	13,165,190.00	-
<b>รวม</b>	<b>26,421,444.09</b>	<b>25,859,799.21</b>	<b>561,644.88</b>
<b>งบประมาณเบิกแทนกรมสรรพสามิต</b>			
งบรายจ่ายอื่น	8,531,954.39	8,356,405.39	175,549.00
<b>รวม</b>	<b>8,531,954.39</b>	<b>8,356,405.39</b>	<b>175,549.00</b>

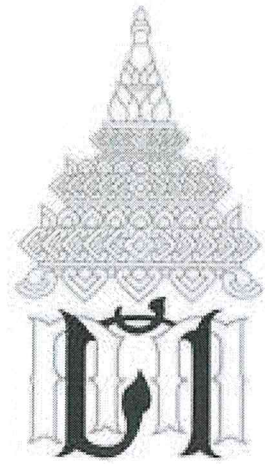

# ภาคผนวก

ตารางอายุการใช้งานสินทรัพย์ถาวรของกรมศุลกากร อนุมัติกรมศุลกากรลงวันที่ 16 ตุลาคม 2557  
เริ่มใช้สำหรับสินทรัพย์ที่ได้มาตั้งแต่ปีงบประมาณ 2558 เป็นต้นไป

ลำดับ	ประเภทสินทรัพย์	อายุการใช้งาน (ปี)
1	อาคารถาวร	30
2	อาคารชั่วคราว/โรงเรือน	10
3	สิ่งก่อสร้าง	
	3.1 ใช้คอนกรีตเสริมเหล็กหรือโครงเหล็กเป็นส่วนประกอบหลัก	20
	3.2 ใช้ไม้หรือวัสดุอื่น ๆ เป็นส่วนประกอบหลัก	10
4	ครุภัณฑ์สำนักงาน	
	4.1 ใช้โลหะเป็นส่วนประกอบหลัก	10
	4.2 ใช้วัสดุอื่น ๆ เป็นส่วนประกอบหลัก	7
	4.3 ใช้ไฟฟ้า/อิเล็กทรอนิกส์ เป็นส่วนประกอบในการใช้งาน	5
5	ครุภัณฑ์ยานพาหนะและขนส่ง	
	5.1 ครุภัณฑ์รถยนต์ที่ขับเคลื่อนโดยใช้ล้อ	
	5.1.1 รถยนต์โดยสาร/รถบรรทุกขนาดใหญ่ (ขับเคลื่อนมากกว่า 4 ล้อ)	10
	5.1.2 รถยนต์/รถบรรทุก/รถตู้ (ขับเคลื่อน 4 ล้อ)	7
	5.1.3 รถจักรยานยนต์และรถอื่นๆ เช่น รถใช้ระบบไฟฟ้า เป็นต้น	5
	5.2 ครุภัณฑ์เรือ	
	5.2.1 ใช้โลหะเป็นส่วนประกอบหลัก	20
	5.2.2 ใช้วัสดุอื่น ๆ เป็นส่วนประกอบหลัก	10
	5.2.3 ครุภัณฑ์/วัสดุอุปกรณ์ใช้สำหรับเรือ	
	5.2.3.1 ประเภทครุภัณฑ์/อุปกรณ์	10
5.2.3.2 ประเภทใช้ไฟฟ้า/อิเล็กทรอนิกส์และวัสดุอื่นๆ	5	
6	ครุภัณฑ์ไฟฟ้าและวิทยุ	
	6.1 ครุภัณฑ์ไฟฟ้าและวิทยุทั่วไป	10
	6.2 เครื่องรับ-ส่งวิทยุและเครื่องที่ใช้งานในลักษณะเดียวกัน	7
	6.3 เครื่องกำเนิดไฟฟ้า	20
7	ครุภัณฑ์โฆษณาและเผยแพร่	5
8	ครุภัณฑ์การเกษตร	
	8.1 เครื่องมือและอุปกรณ์	5
	8.2 เครื่องจักรกล	8
9	ครุภัณฑ์โรงงาน	
	9.1 เครื่องมือและอุปกรณ์	5
	9.2 เครื่องจักรกล	8
10	ครุภัณฑ์ก่อสร้าง	
	10.1 เครื่องมือและอุปกรณ์	5
	10.2 เครื่องจักรกล	8
11	ครุภัณฑ์สำรวจ	10
12	ครุภัณฑ์วิทยาศาสตร์และการแพทย์	
	12.1 เครื่องมือวิทยาศาสตร์	8

ตารางอายุการใช้งานสินทรัพย์ถาวรของกรมศุลกากร อนุมัติกรมศุลกากรลงวันที่ 16 ตุลาคม 2557  
เริ่มใช้สำหรับสินทรัพย์ที่ได้มาตั้งแต่ปีงบประมาณ 2558 เป็นต้นไป

ลำดับ	ประเภทสินทรัพย์	อายุการใช้งาน (ปี)
	12.2 เครื่องเอกซเรย์	
	12.2.1 เครื่องเอกซเรย์ขนาดใหญ่	15
	12.2.2 เครื่องเอกซเรย์ขนาดเล็ก/ครุภัณฑ์,อุปกรณ์ของเครื่องเอกซเรย์	5
13	ครุภัณฑ์คอมพิวเตอร์	
	13.1 ครุภัณฑ์คอมพิวเตอร์ทั่วไป	3
	13.2 ครุภัณฑ์คอมพิวเตอร์แม่ข่าย(Server) และอุปกรณ์ต่อพ่วง	5
14	ครุภัณฑ์การศึกษา	5
15	ครุภัณฑ์งานบ้านงานครัว	5
16	ครุภัณฑ์กีฬา/กายภาพ	5
17	ครุภัณฑ์ดนตรี/นาฏศิลป์	5
18	ครุภัณฑ์อาวุธ	
	18.1 อาวุธ	10
	18.2 วัสดุ/อุปกรณ์เกี่ยวกับอาวุธ	5
19	ครุภัณฑ์สนาม	3
20	สินทรัพย์โครงสร้างพื้นฐาน	
	20.1 ถนนคอนกรีต	10
	20.2 ถนนลาดยาง	5
	20.3 สะพานคอนกรีตเสริมเหล็ก	15
	20.4 เชื้อนดิน	-
	20.5 เชื้อนปูน	-
	20.6 อ่างเก็บน้ำ	-
21	ครุภัณฑ์อื่น	7
22	สินทรัพย์ไม่มีตัวตน	
	22.1 โปรแกรมคอมพิวเตอร์(จ้างพัฒนา)	10
	22.2 ลิขสิทธิ์โปรแกรม	
	22.2.1 ลิขสิทธิ์ของเครื่องคอมพิวเตอร์	3
	22.2.2 ลิขสิทธิ์ของเครื่องคอมพิวเตอร์แม่ข่าย(Server)	5
	22.3 ลิขสิทธิ์อื่นๆ	5

หมายเหตุ อายุการใช้งานอาจเปลี่ยนแปลงได้ตามความเหมาะสม ขึ้นอยู่กับข้อจำกัดของระบบ GFMS

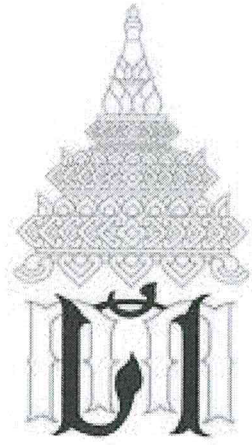

# การวิเคราะห์ห้งบการเงิน



กรมศุลกากร  
วิเคราะห์งบแสดงฐานะการเงิน  
ณ วันที่ 30 กันยายน พ.ศ. 2562



อัตราส่วนตามแนวดิ่ง (Vertical Analysis)

	(หน่วย:บาท)		(อัตรา:%)	
	2562	2561	2562	2561
<b>สินทรัพย์</b>				
<b>สินทรัพย์หมุนเวียน</b>				
เงินสดและรายการเทียบเท่าเงินสด	14,998,893,613.81	13,962,552,599.43	49.89%	49.91%
ลูกหนี้ระยะสั้น	201,949,981.13	336,741,327.39	0.67%	1.20%
ลูกหนี้เงินโอนและรายการอุดหนุนระยะสั้น	425,165,225.87	320,149,484.96	1.41%	1.15%
วัสดุคงเหลือ	42,837,797.00	42,552,372.98	0.14%	0.15%
สินทรัพย์หมุนเวียนอื่น	1,235,175.19	1,380,689.35	0.01%	0.01%
<b>รวมสินทรัพย์หมุนเวียน</b>	<b>15,670,081,793.00</b>	<b>14,663,376,474.11</b>	<b>52.12%</b>	<b>52.42%</b>
<b>สินทรัพย์ไม่หมุนเวียน</b>				
ลูกหนี้ระยะยาว	1,840,851.82	1,316,955.93	0.01%	0.00%
ที่ดิน อาคาร และอุปกรณ์ (สุทธิ)	14,079,894,172.67	13,066,651,429.58	46.83%	46.71%
สินทรัพย์โครงสร้างพื้นฐานอื่น (สุทธิ)	42,763,480.03	45,032,511.90	0.14%	0.16%
สินทรัพย์ไม่มีตัวตน (สุทธิ)	271,357,178.91	197,104,750.51	0.90%	0.70%
<b>รวมสินทรัพย์ไม่หมุนเวียน</b>	<b>14,395,855,683.43</b>	<b>13,310,105,647.92</b>	<b>47.88%</b>	<b>47.58%</b>
<b>รวมสินทรัพย์</b>	<b>30,065,937,476.43</b>	<b>27,973,482,122.03</b>	<b>100.00%</b>	<b>100.00%</b>
<b>หนี้สิน</b>				
<b>หนี้สินหมุนเวียน</b>				
เจ้าหนี้ระยะสั้น	325,486,983.54	771,655,247.82	1.08%	2.76%
เจ้าหนี้เงินโอนและรายการอุดหนุนระยะสั้น	5,623,814,265.93	6,549,643,096.55	18.70%	23.41%
เงินทดรองราชการรับจากคลังระยะสั้น	1,235,175.19	1,380,689.35	0.01%	0.00%
เงินรับฝากระยะสั้น	3,183,544,133.20	2,883,491,872.23	10.59%	10.31%
หนี้สินหมุนเวียนอื่น	23,460,400.00	21,405,800.00	0.08%	0.08%
<b>รวมหนี้สินหมุนเวียน</b>	<b>9,157,540,957.86</b>	<b>10,227,576,705.95</b>	<b>30.46%</b>	<b>36.56%</b>
<b>หนี้สินไม่หมุนเวียน</b>				
เจ้าหนี้เงินโอนและรายการอุดหนุนระยะยาว	393,745,462.38	384,189,496.85	1.31%	1.37%
เงินทดรองราชการรับจากคลัง - ระยะยาว	10,000,000.00	10,000,000.00	0.03%	0.04%
หนี้สินไม่หมุนเวียนอื่น	15,219,004,850.04	15,592,828,854.99	50.62%	55.74%
<b>รวมหนี้สินไม่หมุนเวียน</b>	<b>15,622,750,312.42</b>	<b>15,987,018,351.84</b>	<b>51.96%</b>	<b>57.15%</b>
<b>รวมหนี้สิน</b>	<b>24,780,291,270.28</b>	<b>26,214,595,057.79</b>	<b>82.42%</b>	<b>93.71%</b>
<b>สินทรัพย์สุทธิ/ส่วนทุน</b>	<b>5,285,646,206.15</b>	<b>1,758,887,064.24</b>	<b>17.58%</b>	<b>6.29%</b>
<b>สินทรัพย์สุทธิ/ส่วนทุน</b>				
ทุน	1,701,390,045.31	1,701,390,045.31	5.66%	6.08%
รายได้สูง(ต่ำ)กว่าค่าใช้จ่ายสะสม	3,584,256,160.84	57,497,018.93	11.92%	0.21%
<b>รวมสินทรัพย์สุทธิ/ส่วนทุน</b>	<b>5,285,646,206.15</b>	<b>1,758,887,064.24</b>	<b>17.58%</b>	<b>6.29%</b>





กรมศุลกากร  
วิเคราะห์งบแสดงผลการดำเนินงานทางการเงิน  
สำหรับปีสิ้นสุดวันที่ 30 กันยายน 2562



อัตราส่วนตามแนวตั้ง (Vertical Analysis)

	(หน่วย:บาท)		(อัตรา:%)	
	2562	2561	2562	2561
<b>รายได้</b>				
รายได้จากงบประมาณ	6,345,296,062.08	5,441,497,834.31	19.46%	16.91%
รายได้จากเงินกู้และรายได้อื่นจากรัฐบาล	515,430,800.00	348,638,350.00	1.58%	1.08%
รายได้จากการขายสินค้าและบริการ	3,163,292,411.12	3,131,893,465.02	9.70%	9.73%
รายได้จากการอุดหนุนจากหน่วยงานภาครัฐ	1,001,900.00	1,030,020.00	0.00%	0.01%
รายได้จากการอุดหนุนและบริจาค	102,383,545.66	41,009,574.66	0.31%	0.13%
รายได้อื่น	22,487,814,330.35	23,212,161,673.37	68.95%	72.14%
<b>รวมรายได้</b>	<b>32,615,219,049.21</b>	<b>32,176,230,917.36</b>	<b>100.00%</b>	<b>100.00%</b>
<b>ค่าใช้จ่าย</b>				
ค่าใช้จ่ายบุคลากร	4,727,571,321.47	4,586,579,491.34	14.50%	14.25%
ค่าบำเหน็จบำนาญ	1,132,688,012.62	1,062,816,935.59	3.47%	3.30%
ค่าตอบแทน	4,768,640.43	2,589,713.29	0.02%	0.01%
ค่าใช้จ่ายสอย	3,999,713,434.17	11,814,062,994.40	12.26%	36.72%
ค่าวัสดุ	91,650,885.01	69,100,593.64	0.28%	0.21%
ค่าสาธารณูปโภค	115,167,535.50	115,053,091.71	0.35%	0.36%
ค่าเสื่อมราคาและค่าตัดจำหน่าย	1,563,916,377.96	1,031,472,791.00	4.80%	3.21%
ค่าใช้จ่ายจากการอุดหนุนจากหน่วยงานภาครัฐ	279,726.01	717,871.94	0.00%	0.00%
ค่าใช้จ่ายจากการอุดหนุนและบริจาค	8,753,633,064.71	9,727,811,324.76	26.84%	30.23%
ค่าใช้จ่ายอื่น	9,081,328,687.44	10,221,562,491.51	27.84%	31.77%
<b>รวมค่าใช้จ่าย</b>	<b>29,470,717,685.32</b>	<b>38,631,767,299.18</b>	<b>90.36%</b>	<b>120.06%</b>
รายได้สูง/(ต่ำ) กว่าค่าใช้จ่ายก่อนต้นทุนทางการเงิน	3,144,501,363.89	(6,455,536,381.82)	9.64%	-20.06%
ต้นทุนทางการเงิน	-	-		
<b>รายได้สูง/(ต่ำ)กว่าค่าใช้จ่ายสุทธิ</b>	<b>3,144,501,363.89</b>	<b>(6,455,536,381.82)</b>	<b>9.64%</b>	<b>-20.06%</b>



กรมศุลกากร  
วิเคราะห์งบแสดงฐานะการเงิน  
ณ วันที่ 30 กันยายน พ.ศ. 2562



อัตราส่วนตามแนวนอน (Horizontal Analysis )

	(หน่วย:บาท)			
	2562	2561	ผลต่าง	%
<b>สินทรัพย์</b>				
<b>สินทรัพย์หมุนเวียน</b>				
เงินสดและรายการเทียบเท่าเงินสด	14,998,893,613.81	13,962,552,599.43	1,036,341,014.38	7.42%
ลูกหนี้ระยะสั้น	201,949,981.13	336,741,327.39	(134,791,346.26)	-40.03%
ลูกหนี้เงินโอนและรายการอุดหนุนระยะสั้น	425,165,225.87	320,149,484.96	105,015,740.91	32.80%
วัสดุคงเหลือ	42,837,797.00	42,552,372.98	285,424.02	0.67%
สินทรัพย์หมุนเวียนอื่น	1,235,175.19	1,380,689.35	(145,514.16)	-10.54%
<b>รวมสินทรัพย์หมุนเวียน</b>	<b>15,670,081,793.00</b>	<b>14,663,376,474.11</b>	<b>1,006,705,318.89</b>	<b>6.87%</b>
<b>สินทรัพย์ไม่หมุนเวียน</b>				
ลูกหนี้ระยะยาว	1,840,851.82	1,316,955.93	523,895.89	39.78%
ที่ดิน อาคาร และอุปกรณ์ (สุทธิ)	14,079,894,172.67	13,066,651,429.58	1,013,242,743.09	7.75%
สินทรัพย์โครงสร้างพื้นฐานอื่น (สุทธิ)	42,763,480.03	45,032,511.90	(2,269,031.87)	-5.04%
สินทรัพย์ไม่มีตัวตน (สุทธิ)	271,357,178.91	197,104,750.51	74,252,428.40	37.67%
<b>รวมสินทรัพย์ไม่หมุนเวียน</b>	<b>14,395,855,683.43</b>	<b>13,310,105,647.92</b>	<b>1,085,750,035.51</b>	<b>8.16%</b>
<b>รวมสินทรัพย์</b>	<b>30,065,937,476.43</b>	<b>27,973,482,122.03</b>	<b>2,092,455,354.40</b>	<b>7.48%</b>
<b>หนี้สิน</b>				
<b>หนี้สินหมุนเวียน</b>				
เจ้าหนี้ระยะสั้น	325,486,983.54	771,655,247.82	(446,168,264.28)	-57.82%
เจ้าหนี้เงินโอนและรายการอุดหนุนระยะสั้น	5,623,814,265.93	6,549,643,096.55	(925,828,830.62)	-14.14%
เงินทดรองราชการรับจากคลังระยะสั้น	1,235,175.19	1,380,689.35	(145,514.16)	-10.54%
เงินรับฝากระยะสั้น	3,183,544,133.20	2,883,491,872.23	300,052,260.97	10.41%
หนี้สินหมุนเวียนอื่น	23,460,400.00	21,405,800.00	2,054,600.00	9.60%
<b>รวมหนี้สินหมุนเวียน</b>	<b>9,157,540,957.86</b>	<b>10,227,576,705.95</b>	<b>(1,070,035,748.09)</b>	<b>-10.46%</b>
<b>หนี้สินไม่หมุนเวียน</b>				
เจ้าหนี้เงินโอนและรายการอุดหนุนระยะยาว	393,745,462.38	384,189,496.85	9,555,965.53	2.49%
เงินทดรองราชการรับจากคลัง - ระยะยาว	10,000,000.00	10,000,000.00	0.00	0.00%
หนี้สินไม่หมุนเวียนอื่น	15,219,004,850.04	15,592,828,854.99	(373,824,004.95)	-2.40%
<b>รวมหนี้สินไม่หมุนเวียน</b>	<b>15,622,750,312.42</b>	<b>15,987,018,351.84</b>	<b>(364,268,039.42)</b>	<b>-2.28%</b>
<b>รวมหนี้สิน</b>	<b>24,780,291,270.28</b>	<b>26,214,595,057.79</b>	<b>(1,434,303,787.51)</b>	<b>-5.47%</b>
<b>สินทรัพย์สุทธิ/ส่วนทุน</b>	<b>5,285,646,206.15</b>	<b>1,758,887,064.24</b>	<b>3,526,759,141.91</b>	<b>200.51%</b>
<b>สินทรัพย์สุทธิ/ส่วนทุน</b>				
ทุน	1,701,390,045.31	1,701,390,045.31	0.00	0.00%
รายได้สูง(ต่ำ)กว่าค่าใช้จ่ายสะสม	3,584,256,160.84	57,497,018.93	3,526,759,141.91	6133.81%
<b>รวมสินทรัพย์สุทธิ/ส่วนทุน</b>	<b>5,285,646,206.15</b>	<b>1,758,887,064.24</b>	<b>3,526,759,141.91</b>	<b>200.51%</b>



กรมศุลกากร  
วิเคราะห์งบแสดงผลการดำเนินงานทางการเงิน  
สำหรับปีสิ้นสุดวันที่ 30 กันยายน 2562



อัตราส่วนตามแนวนอน (Horizontal Analysis )

	(หน่วย:บาท)			
	2562	2561	ผลต่าง	%
<b>รายได้</b>				
รายได้จากงบประมาณ	6,345,296,062.08	5,441,497,834.31	903,798,227.77	16.61%
รายได้จากเงินกู้และรายได้อื่นจากรัฐบาล	515,430,800.00	348,638,350.00	166,792,450.00	47.84%
รายได้จากการขายสินค้าและบริการ	3,163,292,411.12	3,131,893,465.02	31,398,946.10	1.00%
รายได้จากการอุดหนุนจากหน่วยงานภาครัฐ	1,001,900.00	1,030,020.00	(28,120.00)	-2.73%
รายได้จากการอุดหนุนและบริจาค	102,383,545.66	41,009,574.66	61,373,971.00	149.66%
รายได้อื่น	22,487,814,330.35	23,212,161,673.37	(724,347,343.02)	-3.12%
<b>รวมรายได้</b>	<b>32,615,219,049.21</b>	<b>32,176,230,917.36</b>	<b>438,988,131.85</b>	<b>1.36%</b>
<b>ค่าใช้จ่าย</b>				
ค่าใช้จ่ายบุคลากร	4,727,571,321.47	4,586,579,491.34	140,991,830.13	3.07%
ค่าบำเหน็จบำนาญ	1,132,688,012.62	1,062,816,935.59	69,871,077.03	6.57%
ค่าตอบแทน	4,768,640.43	2,589,713.29	2,178,927.14	84.14%
ค่าใช้จ่ายสอย	3,999,713,434.17	11,814,062,994.40	(7,814,349,560.23)	-66.14%
ค่าวัสดุ	91,650,885.01	69,100,593.64	22,550,291.37	32.63%
ค่าสาธารณูปโภค	115,167,535.50	115,053,091.71	114,443.79	0.10%
ค่าเสื่อมราคาและค่าตัดจำหน่าย	1,563,916,377.96	1,031,472,791.00	532,443,586.96	51.62%
ค่าใช้จ่ายจากการอุดหนุนจากหน่วยงานภาครัฐ	279,726.01	717,871.94	(438,145.93)	-61.03%
ค่าใช้จ่ายจากการอุดหนุนและบริจาค	8,753,633,064.71	9,727,811,324.76	(974,178,260.05)	-10.01%
ค่าใช้จ่ายอื่น	9,081,328,687.44	10,221,562,491.51	(1,140,233,804.07)	-11.16%
<b>รวมค่าใช้จ่าย</b>	<b>29,470,717,685.32</b>	<b>38,631,767,299.18</b>	<b>(9,161,049,613.86)</b>	<b>-23.71%</b>
รายได้สูง/(ต่ำ) กว่าค่าใช้จ่ายก่อนต้นทุนทางการเงิน	3,144,501,363.89	(6,455,536,381.82)	9,600,037,745.71	-148.71%
ต้นทุนทางการเงิน	0.00	0.00	0.00	0.00
<b>รายได้สูง/(ต่ำ)กว่าค่าใช้จ่ายสุทธิ</b>	<b>3,144,501,363.89</b>	<b>(6,455,536,381.82)</b>	<b>9,600,037,745.71</b>	<b>-148.71%</b>



กรมศุลกากร  
การวิเคราะห์ทางการเงิน  
ปีงบประมาณ พ.ศ. 2562



การวิเคราะห์รายงานในงบแสดงฐานะการเงิน

สินทรัพย์

- สินทรัพย์หมุนเวียน คิดเป็นร้อยละ 52.12 และร้อยละ 52.42 ของสินทรัพย์รวมปีงบประมาณ พ.ศ. 2562 และปีงบประมาณ พ.ศ. 2561 ตามลำดับ โดยในปีงบประมาณ พ.ศ. 2562 สินทรัพย์หมุนเวียนเพิ่มขึ้นจากปีงบประมาณ พ.ศ. 2561 จำนวน 1,006.705 ล้านบาท หรือคิดเป็นร้อยละ 6.87 โดยส่วนใหญ่เกิดจากการเพิ่มขึ้นของบัญชีเงินสดและรายการเทียบเท่าเงินสด บัญชีเงินฝากคลัง (บัญชีเงินฝากชดเชยการส่งสินค้าออก) โดยเพิ่มขึ้นจากปีก่อน จำนวน 1,036.341 ล้านบาท คิดเป็นเพิ่มขึ้นร้อยละ 7.42 เนื่องจากในปีงบประมาณ พ.ศ. 2562 กรมศุลกากร กรมสรรพากร และกรมสรรพสามิต มีการจัดเก็บรายได้ค่าภาษีอากรเพิ่มมากขึ้น และมีการจัดสรรเงินรายได้ฝากเข้าบัญชีเงินฝากชดเชยการส่งสินค้าออก (00907)

- สินทรัพย์ไม่หมุนเวียน คิดเป็นร้อยละ 47.88 และร้อยละ 47.58 ของสินทรัพย์รวมปีงบประมาณ พ.ศ. 2562 และปีงบประมาณ พ.ศ. 2561 ตามลำดับ โดยในปีงบประมาณ พ.ศ. 2562 สินทรัพย์ไม่หมุนเวียนเพิ่มขึ้นจากปีงบประมาณ พ.ศ. 2561 จำนวน 1,085.750 ล้านบาท หรือคิดเป็นร้อยละ 8.16 โดยส่วนใหญ่เกิดจากการเพิ่มขึ้นของ ที่ดิน อาคาร และอุปกรณ์ (สุทธิ) โดยเพิ่มขึ้นจากปีก่อน จำนวน 1,013.243 ล้านบาท คิดเป็นร้อยละ 7.75 ซึ่งเกิดจากในระหว่างปีกรมศุลกากรมีการบันทึกล้างบัญชีงานระหว่างก่อสร้าง เป็นสินทรัพย์ถาวร ทำให้กรมศุลกากรมีที่ดิน อาคาร และอุปกรณ์ (สุทธิ) เพิ่มขึ้นจากปีก่อน

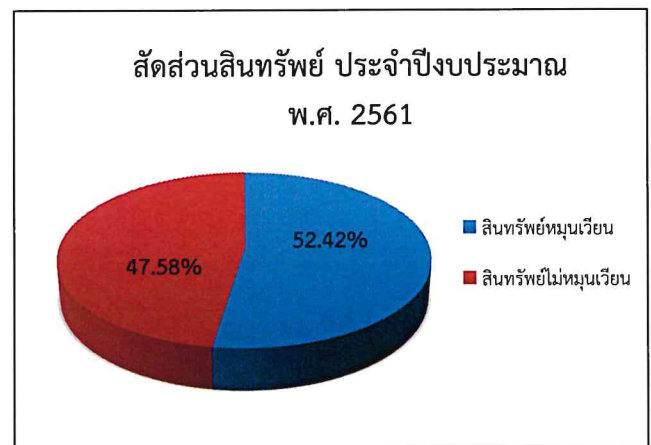
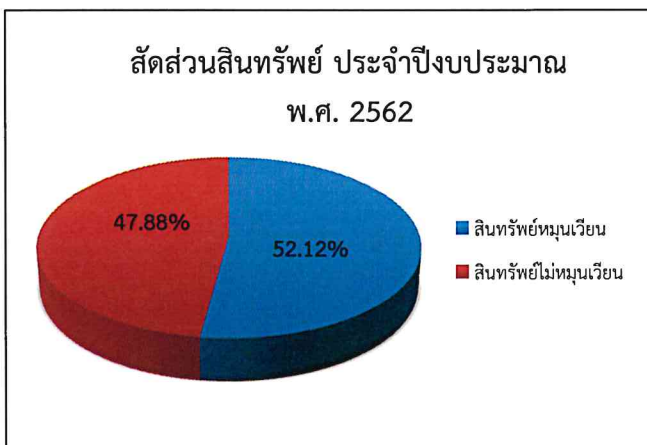



กรมศุลกากร  
การวิเคราะห์ทางการเงิน  
ปีงบประมาณ พ.ศ. 2562



### หนี้สิน

- หนี้สินหมุนเวียน คิดเป็นร้อยละ 30.46 และร้อยละ 36.56 ของสินทรัพย์รวมปีงบประมาณ พ.ศ. 2562 และปีงบประมาณ พ.ศ. 2561 ตามลำดับ โดยในปีงบประมาณ พ.ศ. 2562 หนี้สินหมุนเวียนลดลงจากปีงบประมาณ พ.ศ. 2561 จำนวน 1,070.036 ล้านบาท หรือคิดเป็นร้อยละ 10.46 ซึ่งส่วนใหญ่เป็นการลดลงของเจ้าหนี้เงินโอนและรายการอุดหนุนระยะสั้น โดยลดลงจำนวน 925.829 ล้านบาท หรือคิดเป็นร้อยละ 14.14 เกิดจากการลดลงของบัญชีเจ้าหนี้ส่วนราชการ - รายได้รับแทนกัน ลดลงจำนวน 609.272 ล้านบาท หรือร้อยละ 12.16 เนื่องจากกรมศุลกากรมียอดรายได้ค้างนำส่งในส่วนที่กรมศุลกากรจัดเก็บแทน กรมสรรพากร และกรมสรรพสามิต ลดลง

- หนี้สินไม่หมุนเวียน คิดเป็นร้อยละ 51.96 และร้อยละ 57.15 ของสินทรัพย์รวม ปีงบประมาณ พ.ศ. 2562 และปีงบประมาณ พ.ศ. 2561 ตามลำดับ โดยในปีงบประมาณ พ.ศ. 2562 หนี้สินไม่หมุนเวียนลดลงจากปีงบประมาณ พ.ศ. 2561 จำนวน 364.268 ล้านบาท หรือคิดเป็นร้อยละ 2.28 ซึ่งส่วนใหญ่เป็นการลดลงของหนี้สินไม่หมุนเวียนอื่น (บัญชีหนี้สินจากการออกบัตรภาษี) เนื่องจากกรมศุลกากรมีการออกบัตรภาษีลดลงจากปีก่อน

### สินทรัพย์สุทธิ/ส่วนทุน

- สินทรัพย์สุทธิ/ส่วนทุน คิดเป็นร้อยละ 17.58 และร้อยละ 6.29 ของสินทรัพย์รวมปีงบประมาณ พ.ศ. 2562 และปีงบประมาณ พ.ศ. 2561 ตามลำดับ โดยในปีงบประมาณ พ.ศ. 2562 สินทรัพย์สุทธิ/ส่วนทุนเพิ่มขึ้นจากปีงบประมาณ พ.ศ. 2561 จำนวน 3,526.759 ล้านบาท หรือคิดเป็นร้อยละ 200.51 เนื่องจากมีการบันทึกล้างบัญชีงานระหว่างก่อสร้างเป็นสินทรัพย์ถาวร

สัดส่วนหนี้สินและสินทรัพย์สุทธิ/ส่วนทุน  
ประจำปีงบประมาณ พ.ศ. 2562

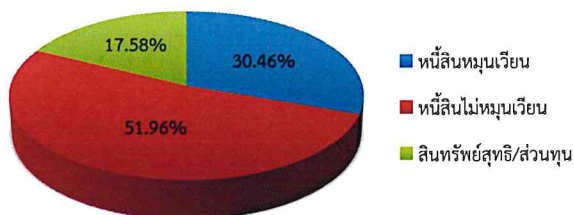

สัดส่วนหนี้สินและสินทรัพย์สุทธิ/ส่วนทุน  
ประจำปีงบประมาณ พ.ศ. 2561

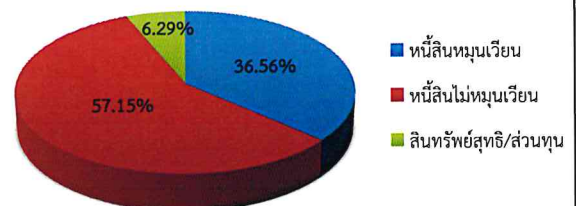



กรมศุลกากร  
การวิเคราะห์ทางการเงิน  
ปีงบประมาณ พ.ศ. 2562



การวิเคราะห์รายงานในงบแสดงผลการดำเนินงานทางการเงิน

- รายได้ กรมศุลกากร มีรายได้หลักจากรายได้อื่น คิดเป็นร้อยละ 68.95 และร้อยละ 72.14 ของรายได้รวมปีงบประมาณ พ.ศ. 2562 และปีงบประมาณ พ.ศ. 2561 ตามลำดับ โดยในปีงบประมาณ พ.ศ. 2562 รายได้รวมเพิ่มขึ้นจากปีงบประมาณ พ.ศ. 2561 จำนวน 438.988 ล้านบาท หรือคิดเป็นร้อยละ 1.36 ซึ่งส่วนใหญ่เป็นการเพิ่มขึ้นของรายได้จากงบประมาณ จำนวน 903.798 ล้านบาท หรือคิดเป็นร้อยละ 16.61 เนื่องจากได้รับงบประมาณในการก่อสร้างอาคารสำนักงานของด่านศุลกากร (งบลงทุน) เพิ่มขึ้นจากปีก่อน ส่วนรายได้อื่นลดลงจากปีก่อนจำนวน 724.347 ล้านบาท คิดเป็นลดลงร้อยละ 3.12 ส่วนใหญ่เกิดจากการรับโอนบัตรภาษีจากหน่วยงานอื่นลดลง

- ค่าใช้จ่าย คิดเป็นร้อยละ 90.36 และร้อยละ 120.06 เมื่อเทียบกับสัดส่วนของรายได้รวมปีงบประมาณ พ.ศ. 2562 และปีงบประมาณ พ.ศ. 2561 ตามลำดับ ค่าใช้จ่ายลดลงจากปีก่อนจำนวน 9,161.050 ล้านบาท หรือคิดเป็นร้อยละ 23.71 โดยส่วนใหญ่เกิดจากค่าใช้สอยลดลง จำนวน 7,814.350 ล้านบาท หรือคิดเป็นร้อยละ 66.14 เป็นการลดลงของค่าใช้จ่ายหลักส่งเป็นรายได้แผ่นดิน สำหรับค่าใช้จ่ายอื่นลดลง จำนวน 1,140.234 ล้านบาท หรือคิดเป็นร้อยละ 11.16 ส่วนใหญ่เป็นการลดลงของค่าใช้จ่ายระหว่างหน่วยงาน - ล้างเงินชดเชยบัตรภาษี

